EDICION DE 16 PAGINAS
AGENCIAS EN EL EXTERIOR:
NUEVA YORK: 141, BROADWAY
LONDRES: 4 & 5 COPTHALL COURT
AGENCIAS EN TODAS LAS PROVINCIAS

LA NACION

PRECIO: 20 CENTAVOS
NUMERO ATRASADO: 40 CENTAVOS
SUSCRICIONES:
Por un año: $ 50.00 - Por seis meses: $ 26.00
Por 3 meses: $ 14.00 - Por 1 año exterior: $ 110.00

AÑO V
Santiago de Chile, Jueves 27 de Enero de 1921
Núm. 1,475.

EL TACITURNO

—¿Te haces cargo de que dentro de quince días estaremos casados?

—Sí.

—Entonces, ¿por qué no sabes qué decirme? Tu silencio es insensato, incomprensible, descortés... ¡Ah! Va siendo trágica esta manera de contestar por monosílabos a los proyectos amorosos de una novia. No me caso con Harpócrates...

—Nó.

—¡Muy bien! pero he de decirte una cosa: yo no me caso como las otras, porque necesito un hombre que me lleve por el mundo. Gano mi pan, mi vestido y mi casa. Hace dos años que estamos en relación: tú, protector; yo, dócil. ¿No he merecido nada más que tus atenciones? ¿Esta es la confianza que se va, o tu orgullo el que no se confía? Acuérdate de aquel gran día de inteligente alegría en que, en el entusiasmo de la victoria, me eché a tu cuello gritando: "¡Ah, trabajar así toda la vida!" Más tarde advertí que un elocuente silencio fué tu única respuesta. El mes pasado, feliz con nuestra tácita inteligencia, te dije: "¿Cuándo nos casamos?" Y me contestaste con una fecha...

—Sí.

—Sí... no... ¿Esto es todo lo que me vas a decir hoy? es una pena ser sensible, cultivado, genial... ¡No podrán juzgarte jamás por tus discursos!

—Ciertamente.

—¡Ciertamente!... Ha dicho ¡ciertamente! ¡Mira el habladorcillo!

"Ciertamente, para el que ama, la florecilla es hermosa..."

No te turbes: citaba a Molière. Cuando pienso que tantos hombres me han hecho una corte pródiga en palabras, que han cantado mis gracias y mis virtudes, que me han llenado con sus méritos personales, y que es a ti a quien he escogido; tú, orgulloso y secreto, enigmático y frío, restrictivo como un decreto, impenetrable como un normando y cerrado como un tesoro, porque tú eres el único de quien nada comprendo...

—Bueno.

—¡Oh, mi bello taciturno! Mírame sentada a tus piés; no te pregunto nada más; ahora te ruego, y no es culpa mía que nada haya tan semejante a una pregunta como una plegaria... ¿Me querrás alguna vez?

—¡Misterio!

—¿Algún viejo amor sella tus labios? ¿Encadena aún tu pensamiento? Yo soy prudente, paciente y comprensiva; tengo muy bien ganado ser tu confidente...

—Me pertenezco a mí mismo.

—¡Ah, señor! ¿A qué puerta hay que llamar para que te abra un hombre así? Es inútil caer de rodillas, extender las palmas vacías y pronunciar discursos dignos de un primer premio de oratoria: el señor responde espiritualmente con una mirada recta o temblando las aletas de la nariz...

* * *

La víspera de bodas, Juana se presentó en casa de su novio, el doctor Raymond, quedando sorprendida al hallar la puerta entreabierta. Entró sin hacer más ruido que el que haría un ladrón. La antecámara estaba vacía, y desierta la cocina... La criada debía de estar en la calle para algo urgente. El único cubierto estaba preparado, y todo el cuarto inundado de luz. Mientras Juana se deslizaba de puntillas en la biblioteca, oyó— ¡oh milagro!— que el taciturno hablaba. Tras una cortina de pana, sorprendida, escuchó.

Juana comprendió pronto que el taciturno no honraba a un semejante con sus confidencias, sino a un gato: la Misina estaba sentada sobre un armario clasificador, y su dueño se paseaba por la pieza. Juana oyó que usaba un lenguaje ordinario, e incluso tenía cuidados de orden bastante banal.

Decía: "Una noche más de tranquilidad solitaria: después, se habrá concluído. Ella estará aquí; querrá poner orden en todo, y aireará las flores en nuestros tiestos. Dirá: ¿Y si cambiásemos los muebles de sitio? ¿Podríamos tomar otra criada? ¿Por qué no pierdes la costumbre de fumar en la cama? ¿Qué te parece si enviáramos a Misina al campo?... E interpretará mi silencio como conformidad. Me dará consejos sobre ropas, sobre higiene y sobre comercio. Será insoportable y devota, fiel y celosa, susceptible e indiscreta. Estará aquí todo el día, toda la noche y en todas partes a la vez; pero, Misina, yo la amo.

Juana no oyó más. Dejó caer las dos rosas que llevaba al taciturno y se fué diciéndose: "Creí tener que emplear toda la vida para descifrarlo, y el azar me lo da todo hecho. ¿Por qué estoy tan segura de él y tan desilusionada?"

BLANCHE VOGT.

Las señales del planeta Marte

Camilo Flammarión cree que los marcianos han debido hacernos señales unos cien mil años atrás.—El ilustre sabio francés cree que las señales luminosas no se prestan para la comunicación interplanetaria.—El medio más seguro sería la vibración marconigráfica

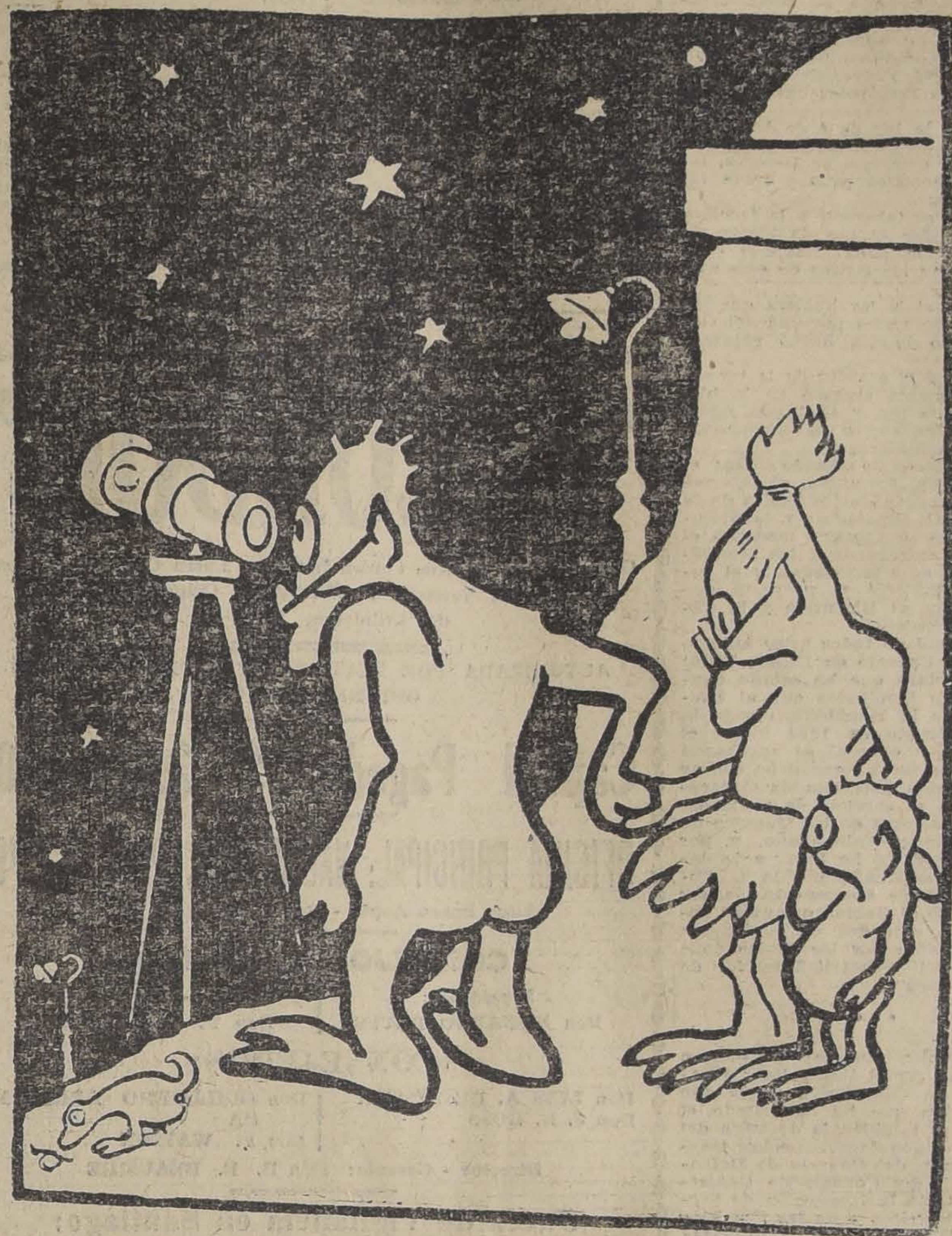

COMO NOS MIRAN LOS MARCIANOS:
—VEN A VER LOS HABITANTES DE LA TIERRA. FIJATE QUE FEOS Y QUE RAROS SON

Camilo Flammarión, el célebre astrónomo francés, acaba de ser entrevistado por un periodista norteamericano sobre cuestiones astronómicas que pudiéramos llamar de actualidad, pues se refieren en su mayor parte al planeta Marte, cuya composición y habitabilidad preocupa apasionadamente, no sólo a los hombres de ciencia, sino al mundo entero.

El ilustre sabio francés ha hecho declaraciones que vale la pena anotar,

"El valor práctico de la astronomía ha sido sobrepasado muy lejos, ha dicho Flammarión, por su valor filosófico. Esta es la ciencia por excelencia que manifiesta al universo tal como es; el sitio que la tierra ocupa en él y el lugar del hombre en la naturaleza. Revela al hombre el múltiple juego de las fuerzas en su estupenda diversidad, tan prodigioso todo esto que, por comparación, nuestra modesta y errante isla es apenas un insignificante átomo del sol.

"Soles más allá de soles, sistemas solares, más allá de sistemas, más allá de nuestro visible universo millares de mundos y de soles en todas direcciones y todavía muchos otros más allá de los límites imaginables en el espacio infinito o inacabable.

"Ayer, en una hermosa noche sin luna observé uno de esos universos pertenecientes a la constelación de Hércules. Está tan lejos de nosotros que, a pesar de la ligereza de la luz, que atraviesa el espacio a una velocidad aproximada de 180 mil millas por segundo, la luz que ví ocupó cien mil años para llegar a mis ojos.

"Si este universo se hubiera hundido en la negrura de la muerte unos noventa mil años atrás, yo sólo lo sabría dentro de mil años más.

"Todo esto es elemental en el conocimiento de los niños; pero uno tiene que recordar de vez en cuando estas cosas. Tengo ante mí un suelto de un diario en que se me hace responsable por la declaración de que ciertas manchas que han sido observadas últimamente en el planeta Marte, serían una señal que los marcianos hacen a la tierra. ¡Ah! Esto es lo que hace impopulares a los astrónomos, haciéndoles perder la fe que tienen en ellos los hombres y las mujeres inteligentes. Se lee una declaración sin importancia, relacionada con lo que los habitantes de Marte hacen, o sobre particularidades de sus posibles habitantes, y se dan detalles menudos y legendarios, que tienen que despertar forzosamente sospechas y con razón, pues es muy poco lo que hasta ahora se sabe positivamente sobre aquel planeta, aun si realmente existe la vida en él. Por cierto, yo no tengo nada que ver con esas historias. Hay ahí una mancha blanca visible, pero ella es sin duda la montaña llamada del Nix Olympus, promontorio ubicado en los 130 grados de longitud y 30 de latitud, algo así como nuestro Tibet, y, como esta mancha blanca desaparece, puede argüirse que eso se debe a que la nieve que lo cubre se disuelve en cierta época del año, como le ocurre también a los altos picachos de nuestras montañas.

"Pero, yo me inclino a creer que Marte está habitado. Su clima parece estar fuertemente temperado, más temperado que nuestra Tierra, por sus deshielos polares. Podemos ver en nuestro planeta cómo la vida hace milagros para arraigar contra todas las hostilidades del ambiente, y ¿por qué en Marte no puede ocurrir otro tanto? Además, en Marte las estaciones tienen un cambio más marcado que en la Tierra. El electroscopio muestra una sustancia muy semejante a la de la Tierra, eso sí que con menos agua. Desde acá podemos ver esas largas y estrechas líneas que cruzan la superficie del planeta, líneas que parecen trazadas por una mente consciente. Imaginémonos una línea igual, que una a Vladivostock con Londres, y es de suponer que, para que fuera notada de Marte, tendría que ser algo más que una simple raya. Es posible que las rayas del planeta Marte correspondan a canales excavados por ingenieros.

"¿Os he pintado los marcianos tal como deben ser? Nó. Es probable que no tengan mucha semejanza con nosotros, porque la fuerza de la gravitación es allí mucho más liviana. Se arguye que las diferencias pueden deberse también a que hay allí mayor vegetación y más humedad. Su civilización es tal vez mucho más avanzada que la nuestra, debido a que ese planeta ha sido habitado desde millones de años antes que el nuestro y por lo tanto la evolución ha tenido allí un período mucho más extenso para desarrollarse. Además, como sus estaciones tienen un cambio más marcado, cuentan con un ciclo de mayor variedad y experiencia, en un tiempo dado, que nosotros. Esto es sin duda un argumento racional para suponer su mayor sabiduría.

"Pero, ¿por esto mismo se puede suponer que los marcianos no hayan intentado comunicarse con la Tierra? Si los marcianos existen y si su civilización está en todo tan avanzada como las condiciones físicas de su planeta parecen asegurarlo, ellos debían haber intentado estas señales unos cien mil años atrás, o bien han debido descubrir que no estábamos aún en situación de parlamentar con ellos y decidieron entonces esperar algunos miles de años, mientras nuestra inteligencia se colocaba al nivel de la de ellos.

"Por otra parte, si alguna vez se llegan a establecer comunicaciones, no ha de ser por medio de señales luminosas que parecen ser muy pequeñas para que sean visibles. Además, la estructura del ojo de los marcianos puede ser diferente y en este caso la señal luminosa podría afectarlos también en forma distinta. Así, pues, la forma más segura para la comunicación debe ser la de las vibraciones, algo así como las vibraciones marconigráficas".

CADA COSA A SU TIEMPO

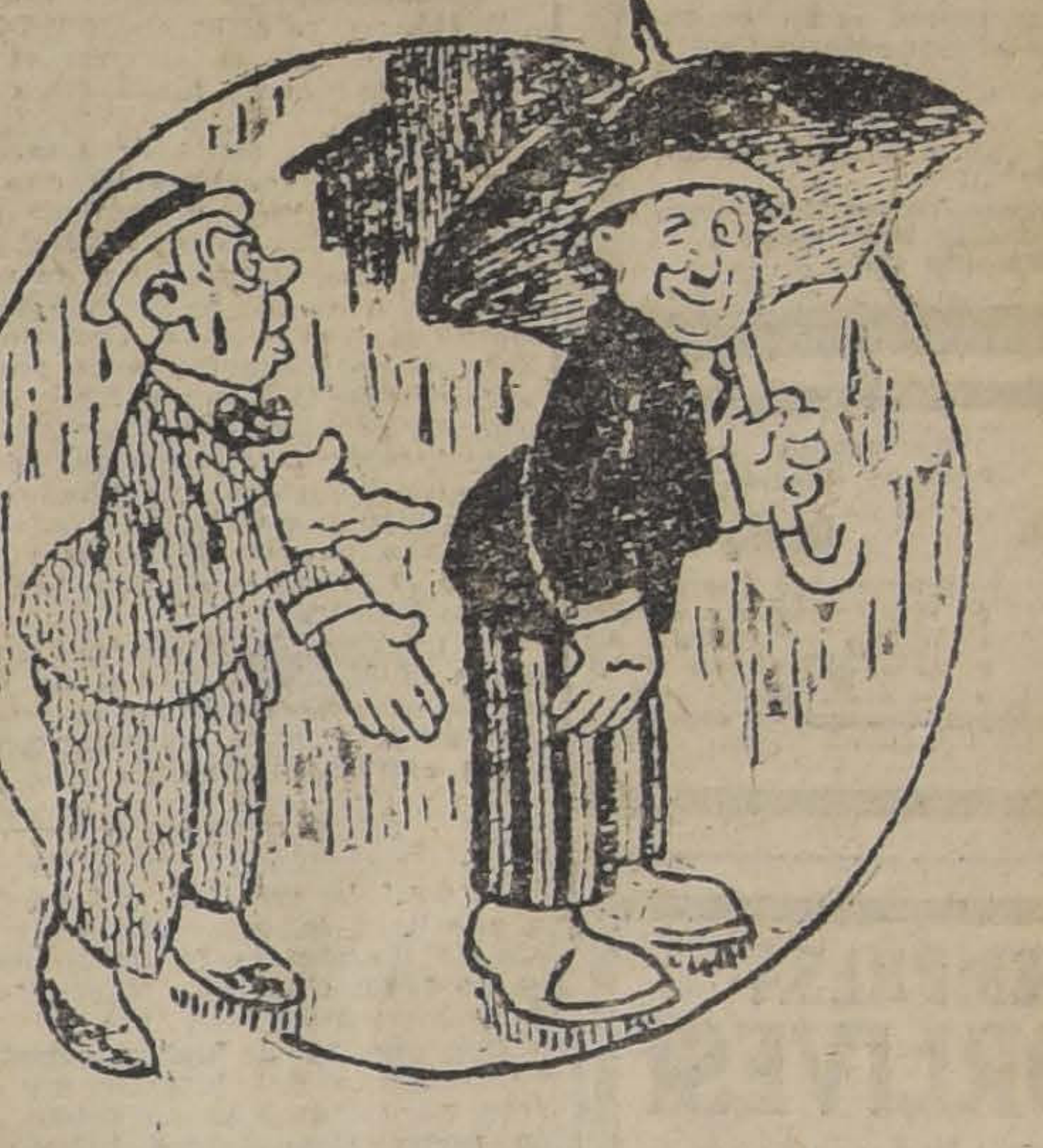

—¿CUANDO ME VAS A DEVOLVER MI PARAGUAS?
—HOY NO, HOMBRE. ¿NO VE QUE ESTA LLOVIENDO?

Relaciones de Rusia con Inglaterra

En un artículo publicado en el "Isvestia", Karl Radek, leader radical, comentando el regreso de Leo Kameneff, Enviado Comercial de Rusia en Inglaterra, que fué invitado a salir de este país por el Gobierno inglés, expresa su opinión sobre la actual situación internacional de Inglaterra, que considera de decadencia.

"El cetro político, dice, ha caído de las manos de Lloyd George, de las manos de Inglaterra. Las negociaciones comerciales con Rusia hubieran representado para Inglaterra una victoria sobre los imperialismos de Francia y de Estados Unidos. De Francia, porque los acreedores franceses se hubieran visto obligados a consentir que el oro que ellos consideran de su propiedad pasara a las cajas británicas. De Estados Unidos porque el Gobierno inglés hubiera recibido provisiones y materias primas que no estaban controladas por los monopolios norteamericanos.

"Para lograr esta victoria, era necesario hacer al paz con el Soviet de Rusia, y la ruptura de las negociaciones diplomáticas significa que la iniciativa política pasa a manos de los franceses, que apoyan abiertamente a Wrangel. Simultáneamente el Partido Republicano de los Estados Unidos y su candidato Harding se han declarado por el reconocimiento del Soviet, demostrando que el capital norteamericano intenta poner a Inglaterra en segundo lugar, iniciando relaciones comerciales con Rusia y cortándole a Inglaterra su única fuente de provisión de petróleo".

Radek termina el artículo diciendo que la acción del Gobierno fué originada no tanto por las derrotas del Ejército Rojo, cuanto por las victorias de la idea comunista en Londres y en Varsovia.

"El Gobierno inglés ha convenido, dice, en que éramos demasiado fuertes para fortalecer aún más nuestra situación por un reconocimiento oficial y pourparlers diplomáticos y que él era demasiado débil para consentir en Londres representantes políticos del Soviet de Rusia. La voz del Soviet de Rusia ha sido ahogada en Londres, pero ya será oída no sólo en Londres sino entre los millones de obreros del Este."

Moscou, 25 Setiembre 1920.

TRATAMIENTO YODADO INTENSIVO
SIN YODISMO, POR EL
LUSITOL
C7 H4 105 MN
Nuevo complejo yodado
órgano metálico
empleado con éxito en
la Diatesis artrítica
la Diatesis linfática
la sífilis terciaria
las micosis
los accidentes de
las espirilosis y del paludismo.
Muestras gratuitas a los Sres. médicos
R. COLLIERE, Agente.
Santo Domingo 1277 - Santiago

"ESPECIFICO BENGURIA"
El único reconstituyente del cabello. Detiene la caída del pelo. Cura radicalmente las canas, sin teñirlas. Cura la calvicie.
Premiado con Gran Premio y Medalla de Oro en la Exposición Internacional de Milán (año 1920).
Ventas: MONEDA 875 (Altos).— Casilla 2426. Teléfono Ing. 882.

SILVER-SALVARSAN
que acorta el tratamiento de la lúes, evitándose la aplicación mercurial
VENDE: CASILLA 3069

FERIA URETA Y Cía.
Remate de Productos Agrícolas
LOCAL: DELICIAS 3410—OFICINA: BANDERA 185
CASILLA 1340—TELEFONO 995, CENTRAL
Para el Remate de Hoy Jueves 27
HABRA, ENTRE OTROS ARTICULOS, LOS SIGUIENTES:
AFRECHO
AFRECHILLO
AVENA
CARBON BLANCO
CARBON DE ESPINO
CEBADA
FREJOLES
GRANZAS
LEÑA gruesa por cargas y ensacada.
HUESILLOS
PAPAS
PASTO
PAJA
MAIZ
NUECES
QUILLAY
SAL DE COSTA
TRIGO
QUESO Y MANTEQUILLA de las más acreditadas marcas.
RAIMUNDO URETA E.,
Gerente.

$ 5.000
puede usted obtener en el sorteo del 21 de Febrero de
$ 20.000
que hará
La Poderosa (S. A. C.)
GALERIA ALESSANDRI N.o 24.—CASILLA 2662
adquiriendo nuestras "LIBRETAS y "BONOS" de Previsión Económica.
VALOR DEL BONO: UN PESO
Pida un folleto explicativo.
Agente General para la provincia de Santiago, señor
ALFREDO FERRAN
GALERIA ALESSANDRI N.o 11
AGENCIAS EN TODA LA REPUBLICA.

Lea Ud. el Aviso de GATH & CHAVES en página N.° 9

E. TURRI
Santiago, Pasaje Balmaceda 10 - Valparaiso, Prat 118
BUENOS AIRES: Galería Güemes
DIA 31 DE ENERO
DE 1921, DE
PROXIMO SORTEO DE LA
LOTERIA NACIONAL ARGENTINA
$ 80.000 ARG.
Juegan 37,000 números con $ 388,500 arg. en 7,300 premios.—Billete ENTERO, a $ 55.—Cada QUINTO, a $ 12 CHILENOS.
Las REMESAS en pago de los billetes de Lotería pedidos, pueden hacerse: por giro postal o telégrafo (TELEGRAFO COMERCIAL), letras bancarias o de la Caja de Ahorros, billetes premiados, y, en último caso, enviando el dinero efectivo en carta certificada, y, al ser posible, lacrada. Diríjanse valores y correspondencia solamente a
CASA E. TURRI = SANTIAGO = PASAJE BALMACEDA 10
Tanto a los señores aficionados de Santiago como a los de provincias, ruego EVITEN hacer sus pedidos o comprar billetes de lotería a personas sin responsabilidad, que podrían sorprender su buena fe, y enviar sus órdenes exclusivamente a E. TURRI (Casa Chilena).
VEASE EL AVISO DE LA CASA TURRI EN PAGINA DE CABLEGRAMAS

Ha dejado de existir nuestro querido e inolvidable deudo

Valeria Duve de Bate

Sus restos serán conducidos al Cementerio Católico hoy Jueves 27, a las 5 de la tarde.

El cortejo partirá desde el Hospital de San Francisco de Borja.

Su esposo, Carlos Bate Potts
Familia Duve Ganter
Familia Bate Potts
3107-27-E

Ha dejado de existir nuestro querido hijito

Darío

Sus restos serán sepultados hoy en el Cementerio Católico. El cortejo saldrá de Villa Teresa 625, a las 5 P. M.

Ernesto Venegas y esposa.
27-E

EMPRESA
FORLIVESI
COMPAÑIA 1037-1041
(Edificio Palacio Arzobispal)
IMPORTACION DIRECTA
URNAS CON DOBLE URNA DE PLOMO, DE
Duración Eterna
Servicios completos, esmerados a precios reducidos
JUAN FORLIVESI
TELEFONO INGLES 377

POMPAS FUNEBRES
Empresa Zenteno
Delicias 2584
CASI ESQ. MOLINA
(4 cuadras Estación Central)
Teléfono Inglés 524
Carlos Zenteno Loyola
X

POMPAS FUNEBRES
"La Nacional"
Arturo Prat 711, frente a 10 de Julio
TELEFONO INGLES 2724

Servicios económicos.
Ataud americano, capilla, carroza de 1.a y un coche americano, por $ 100.
Servicio de ataud y carroza, desde $ 40.

SERVICIOS NOCTURNOS

Inspección General de Aviación

Se piden propuestas públicas para la construcción de un galpón con murallas de concreto armado y ladrillos, en el Cantón de Aviación "El Bosque".

Las propuestas se abrirán en presencia de los interesados el Miércoles 2 de Febrero próximo, a las 3 de la tarde en la Inspección General, Delicias 1416, donde pueden consultarse las bases y especificaciones diariamente, de 3 a 5 P. M.

EL INTENDENTE DE LA INSPECCION

1.o-Feb.

HABIENDOSE ESTRAVIADO

el título N.o 141 por cien acciones de la Compañía Internacional de Seguros Generales "La Mundial", extendido en favor de don Reinaldo Rudloff, queda nulo y sin valor por haberse dado el aviso correspondiente a la Compañía.

Santiago, Enero 25 de 1921.

28-En.

LA LEY DE SERVICIOS ELECTRICOS

Respuesta a una carta

He recibido una carta de un lector en que se manifiesta entre asombrado y escéptico sobre lo que dije ayer de que la ciudad corría un peligro al no resolver las proposiciones de la Empresa de Tracción; y es, el de que pueda un día suceder que se autorice el cobro de una doble tarifa sin compensaciones.

Aún cuando cuidé en ésta, como en otras materias en que he querido contribuir a resolver este asunto a la luz de los contratos y de los hechos, cuidé, digo, de citar los diarios en que se publicó y comentó la sentencia del Consejo de Estado, no obstante, para mayor esclarecimiento voy a transcribir algunos acápites de ella. Es necesario tenerla presente, porque si hay otra autoridad que puede hacer lo mismo que la I. Municipalidad ¿no hay un legítimo temor de que el concurso de ésta sea estimado inútil?

En tal caso, la prudencia aconseja a la Municipalidad a no perder la oportunidad de hacer un bien positivo a la comuna, aceptando ofertas ventajosas.

EL CONFLICTO

He aquí la relación del conflicto que hace la sentencia del Consejo de Estado de 12 de Noviembre de 1920. (Ved "La Nación" del 18 de Noviembre, pág. 9):

"Con motivo de haber expedido el Ministerio del Interior un decreto por el cual se aprueban como tarifas que deberá cobrar la Compañía Eléctrica de Concepción para el servicio de transporte de pasajeros en los tranvías de Concepción y Talcahuano las siguientes:

En primera clase, veinte centavos;

Y en segunda clase, diez centavos;

la I. Municipalidad de Concepción ha promovido al Supremo Gobierno contienda de competencia para que se declare que en conformidad a la ley es ella y no el Presidente de la República a quien corresponde entender en la fijación de las tarifas por las cuales deben regirse los servicios de la mencionada Compañía".

Tal es el juicio que falló el Consejo de Estado.

En 1917, siendo Ministro del Interior don Eliodoro Yáñez, había decretado lo mismo que su colega de 1920, en un conflicto entre el vecindario de Rengo y la Compañía Industrial de Electricidad. Ahí se trataba de la tarifa de la luz.

ALEGACIONES DE LAS PARTES

Las Municipalidades de Concepción y Talcahuano alegaban que la ley orgánica de Municipalidades de 1891 les confiere la facultad de fijar las tarifas de los servicios públicos; que la ley de 1904 no derogó esta facultad y que no es lógico que se quite a las Municipalidades su intervención en servicios que son meramente locales.

El Ministro del Interior alegó: que la ley N.o 1665 de 4 de Agosto de 1904 fué dictada expresamente para modificar la ley de Organización y Atribuciones de las Municipalidades; y que esa ley en su artículo primero dispone: que todo lo que se refiere a instalaciones eléctricas corresponde al Presidente de la República y no a las Municipalidades según aparece del decreto N.o 3308 de Agosto de 1919 y de los informes evacuados por el Consejo de Defensa Fiscal, el Consejo de Gobierno Local e Inspección de Servicios Eléctricos.

EL FALLO DEL CONSEJO DE ESTADO

Con el informe del Consejero encargado de estudiar este asunto y del Fiscal del Consejo, este estableció la doctrina legal en 7 considerandos, que en suma exponen:

—Que no admite dudas que la ley de 1904 modificó la de Municipalidades y transfirió al Presidente las facultades que éstas tenían;

—Que la ley de 4 de Agosto de 1904 es ley especial y en conformidad a principio de Derecho, las leyes especiales priman sobre las generales;

—Que es inherente a la facultad de conceder el uso de bienes de uso público para servicios eléctricos fijar las tarifas de esos servicios;

—Que si la ley hubiera querido quitar esta lógica facultad del Gobierno lo habría hecho expresamente;

—Y que el espíritu de la ley está claramente expreso en la historia de la ley, y en los informes de las Comisiones parlamentarias que la estudiaron.

El Consejo de Estado cita: el Mensaje del Ejecutivo, el informe de la Comisión de Industrias de la Cámara de Diputados; y la discusión, pues la Cámara modificó el proyecto entregando a las Municipalidades esas facultades, y el Senado restableció el proyecto que las entrega al Ejecutivo y la Cámara no insistió.

En virtud de todos estos antecedentes el Consejo de Estado falló:

"Se declara que ha estado dentro de las facultades que al Presidente de la República otorga la ley de Agosto de 1904 dictar el decreto por el cual se aprobaron las nuevas tarifas que debe cobrar la Compañía Eléctrica de Concepción para el servicio de transportes de pasajeros en los tranvías de Concepción y Talcahuano, y por consiguiente, no ha lugar a la declaración solicitada por la I. Municipalidad de Concepción de ser a ella y no al Gobierno a quien corresponde entender en la fijación de las tarifas por las cuales debe regirse el Ferrocarril Eléctrico de dicha ciudad".

* * *

Ahora bien ¿no hay un peligro en que se repita lisa y llanamente el caso de Concepción desde que la doctrina que ha sustentado el Consejo es también la doctrina del Gobierno (dos decretos sobre tracción y luz) del Consejo de Defensa Fiscal, del Consejo de Gobierno Local, de la Inspección de Servicios Eléctricos y de las Comisiones parlamentarias que informaron el proyecto de ley?

Y si se repite ¿a dónde van a parar los 8 mil focos de luz, la contribución al Municipio, la prolongación de líneas, los aumentos de servicios, la baja de la tarifa de luz y de fuerza, etc., etc?

Hay que pensarlo.

U. CH.

Remates de prendas de plazo vencido

El Jueves 27 de Enero, a las 9 A. M., el martillero señor Mandiola rematará en la **Casa de Préstamos "EL GLOBITO", Av. Matta N.o 1042,** las prendas no rescatadas y comprendidas entre los números 1473 y 7630.

HAY: sillas de Viena, gran surtido en retazos de géneros y cortes de casimir, relojes y cadenas de oro y plata, mesa escritorio, hojas de cortinas, carpetas, anillos con brillantes, par de rosas con brillantes, máquinas de coser, mantos de seda, velo y espumilla, maletas de cuero, gran surtido en ropa y calzado para hombres y señoras, etc., etc.

El Jueves 27 de Enero, a las 10 A. M., el martillero señor Araya rematará en la **Casa de Préstamos "LA PEDRO VALDIVIA", Av. Irarrázaval N.o 2520,** las prendas no rescatadas y comprendidas entre los números 41906 y 44190.

HAY: gran surtido en ropa interior y de cama, pañuelos de rebozo, sillas de comedor, máquinas de coser, gran surtido en armas de fuego, manteles y servilletas, relojes de oro, plata y acero, veladores con mármol, anillos con piedras de color, sobretodos, sillas y sillones tapizados, mantos de seda, velo y espumilla, etc., etc.

El Jueves 27 de Enero, a las 2 P. M., el martillero señor Goycolea rematará en la **Casa de Préstamos "LA BOLA DE ORO", Av. Delicias N.o 2939,** las prendas no rescatadas y comprendidas entre los números 64,753 y 67,711.

HAY: gargantillas y pulseras de oro, cortes de casimir, mantos de seda, velo y espumilla, catres de fierro con bronce, colchones, sommiers, relojes de oro, plata y acero, medio amoblado tapizado, correaje silla inglesa, alfombras, maletas y maletines de cuero, rosas con brillantes, anillos con brillantes, etc., etc.

El Jueves 27 de Enero, a las 4 P. M., el martillero señor Goycolea rematará en las **Casas de Préstamos "LOS 2 CABALLOS BLANCOS" y "LA ESTACION", Delicias 3261,** las armas retenidas por orden del Gobierno; los siguientes lotes: 27,683 a 48,223 de "Los Dos Caballos Blancos" y 29,117 a 40,426 de "La Estación".

El Viernes 28 de Enero, a las 9 A. M., el martillero señor Araya rematará en la **Casa de Préstamos "LA SANTA JUANA", calle San Borja N.o 171,** las prendas no rescatadas y comprendidas entre los números 70,217 a 73,409.

Hay: prendedor con brillantes, ternos de casimir, vestidos, blusas y calzado en gran cantidad, mantos de seda, velo y espumilla, relojes y cadenas de oro y plata, sobrecamas, sillas de montar chilenas e inglesas, manteles y servilletas, cuellos y manguitos de piel, gran surtido en armas de fuego, máquinas de coser, etc., etc.

El Viernes 28 de Enero, a las 2 P. M., el martillero señor Mandiola, rematará en la **Casa de Préstamos "LA SAN VICENTE", calle B. Guerrero N.o 698,** las prendas no rescatadas y comprendidas entre los números 88,655 a 94,621.

Hay: gran surtido en retazos de géneros, gran surtido en herramientas de herreros y carpinteros, catres de fierro con bronce, colchones, sommiers, servicio de mesa de plaqué, máquinas de coser, veladores y peinadores con mármol, aparadores con mármol, violines en caja, juego bolas de billar, sillas y sillones tapizados, etc., etc.

El Viernes 28 de Enero, a las 4 P. M., el martillero señor Goycolea rematará en la **Casa de Préstamos "LA NUEVA ESMERALDA", calle San Diego N.o 1925,** las prendas no rescatadas y comprendidas entre los números 9,760 a 11,102.

Hay: ponchos y mantas, relojes de oro, plata y níquel, medio amoblado estilo inglés tapizado, peinadores, veladores y cómodas con mármol, maletas y maletines de cuero, manteles y servilletas, par de tornillos con perla cada uno, gran surtido en retazos de géneros y cortes de casimir, nivel de mecánico, sillas de Viena y muchas otras especies.

Las prendas estarán a la vista desde dos horas antes del remate. PAGO AL CONTADO.

EL INSPECTOR.

Fundos en Arriendo
NECESITO URGENTE
De canon de $ 10,000 a $ 150,000
Presento inmediatamente
Arrendatarios de primera clase
ALEJANDRO GREENE CRUZAT
Abogado y Corredor de Comercio
Teatinos 86 — Casilla 3722

En Barrancas

Se arrienda fábrica elaboración cambuchos, lista para funcionar y también quince cuadras de estoquillo. Hay carros a la puerta.

Tratar:

FUNDO SANTA CORINA

Barrancas, Teléfono 22 o Agustinas 2001

27-En.

Propuestas Públicas

Pídense propuestas públicas para la adquisición del siguiente mobiliario escolar que se necesita para instalar las Escuelas "Santa Rosa de Apoquindo" del departamento de Santiago y "Santa Rita de Pirque" del departamento de Maipo.

30 bancos tipo N.o 1.
80 bancos tipo N.o 2.
50 bancos tipo N.o 3.
8 estantes.
2 estantes para material de dibujo.
8 mesas escritorios.
48 sillas.
8 pizarrones.
4 tableros contadores.
320 ganchos para perchas con madera.

Las propuestas se abrirán en la Sección Almacenes el 4 de Febrero, a las 4 P. M., donde los interesados podrán consultar bases y antecedentes.

El Inspector de Instrucción Primaria

"EL CONDOR"

Compañía de Seguros Contra Incendio, Lucro Cesante, Riesgos Marítimos, Transportes Terrestres, Cristales, Pérdida de Utilidades, Etc., Etc.

AUTORIZADA POR DECRETO SUPREMO DE 17 DE OCTUBRE DE 1919

Capital Pagado: $ 2.000,000

OFICINA PRINCIPAL: VALPARAISO, PRAT N.° 79
(Altos Banco Anglo - Sud - Americano Ltdo.)

CONSEJO DIRECTIVO:

Presidente: Don EDUARDO DEVES
Vice - Presidente: Don F. G. ANDERSON

CONSEJEROS:

Don LUIS A. DE FERARI
Don J. R. ROSS
Don GUILLERMO ARRIAGADA
Don F. WATSON

Director - Gerente: Don R. E. BEAUSIRE

Junta de Vigilancia en Santiago:

Sr. S. H. SALMON
Sr. TOMAS ROA PEREZ
Sr. JORGE HORMANN MONTT
Gerente: Señor GUILLERMO VACCARO

Sucursal en Santiago:

AGUSTINAS 1185
(Casa Balfour, Lyon y Cía.) — Teléfono Inglés N.o 3527
Casilla N.o 941

AGENTES:
REID & PEARSON
Bandera N.o 180 :-: Teléfono 558

VICTOR M. SANTANDREU
Agustinas 1185 :-: Casilla 3628 :-: Teléfono 3527

AVISOS DE REMATES

REMATE DE LA PESCADERIA

CALLE MERCED 774

Mañana Viernes 28 a las 2 P. M.

POR CONCLUSION DE NEGOCIO

HAY

Ricos mostradores con cubierta de mármol y escurridores de bronce, vidrieras paradas y tendidas, mesas y mesones con cubierta de mármol y de madera, ricos refrigeradores, máquina controladora de venta, peso y romana de mostrador reloj de pared, divisiones de madera con espejos, mamparas, escritorio parado, cajones para pescados, un lote maderas y puertas, escaleras, plantas y muchos otros útiles.

A LA VISTA DESDE HOY, DE 2 A 5 P. M.

NEFTALI 2.o ARCE
Martillero.

Ordenes: MONEDA 2490.

Remate Judicial y Voluntario

De menajes de casa, automóviles Ford, Clement-Bayard, Overland, camión Benz para carga y pasajeros, y por cuenta de la Tracción Eléctrica, dos automóviles marca White y Grand Sic en perfecto estado.

865- AGUSTINAS-865
SECCION MUEBLES

HOY Jueves 27 de 9.30 a 12 M. y de 2 adelante

Por orden de los diversos Juzgados en varias ejecuciones, Compañías de Seguros, Tracción Eléctrica, Caja de Ahorros y Consignatarios.

— HAY: —

SALONES.— Autopiano Steck con piezas, pianos verticales Bl dorff y otros, vitrolas de roble americano, 10 amoblados de d versos estilos tapices de seda, cachemira, felpa y yute, co najes, lampas de seda con lanzas de bronce, mesas de ce estantes para música, mesas de arrimo doradas y de jacar dá, espejos biselados marcos dorados, banquetas y sillas fantasía, columnas, pedestales, jardineras, estatuas de már y bronce, adornos, figuras porcelana Biscuit, biombos, cuadr al óleo, grabados, lámparas eléctricas y a gas, alfombras, de una pieza y tripe cortado, etc., etc.

ESCRITORIOS.— 5 escritorios de cortina de roble americano, llones giratorios, amoblados de diversos estilos tapices cuero gamoid y felpa, estantes para libros, archivadores de corti escritorios de Ministro y medio Ministro, cajas de fondos, sas de copiar, estatuas de bronce, grabados, útiles de escri rio, libros de varios autores, máquinas de escribir, cortina alfombrados, etc., etc.

COMEDORES.— 10 amoblados estilos inglés, americano, holand Renacimiento y otros con aparadores, trinches y vitrinas mármoles de varios colores, cristales y espejos biselados, sas de corredora y fijas, sillas respaldo alto y bajo, das, tapizadas en cuero y asiento madera, carpetas de servicios de porcelana y loza, cristalería, cuchillería, finos, centros de mesa, aparadores y trinches sueltos, platos de colgar, relojes de pared, cortinajes, alfombrados, paras eléctricas y a gas, etc., etc.

DORMITORIOS.— 10 amoblados estilos Luis XV, Luis XVI, glés, Americano, Renacimiento y otros con roperos de 1, 3 cuerpos, en roble americano nogal, lingue, caoba y otros, tres de bronce, colchones de lana y crin, ropa de cama, ropas, peinadores, roperos, cómodas y veladores sueltos, y cunas, colchones para idem, biombos, muebles de pizados, útiles de toilette, baldequines, cuadros religiosos, tinajes, delanteros, lámparas, etc., etc.

VARIOS.— Cocinas a gas y económicas de diversos tamaños, tantes, mesones, carnicerías, batería de cocina, baños de enlozado y de zinc, calentadores de varias marcas, bidets, cusados, bodegas de fierro, lavaplatos, paragüeros, para hall, plantas en tina, sillas de montar, 2 alforjas de de buque, etc., etc.

AUTOMOVILES.— Un auto Ford de alquiler, un Overland tipo un Clement, Bayard de 4 cilindros carrocería Limousine en fecto estado, un camión Benz para carga y pasajeros, AUTO WHITE de 30 H. P. 5 asientos y en buen estado UN GRAND SIC de 40 H. P., 6 cilindros y 2 asientos que venderán al mejor postor por cuenta de la Compañía de vías de Santiago.

VICTOR ARAYA L.
MARTILLERO DE HACIENDA

Remate del menaje de casa

De orden del señor Ramón Vidal Pomés

POR CAMBIAR DE RESIDENCIA

Mañana Viernes 28, a las 2 P. M.

8 9-DELICIAS-8 9

Esquina de San Antonio

— HAY: —

SALON.— Espléndido piano parado marca "Manthey", 2 espejos biselados con sus consolas doradas mármol negro, 1|2 amoblado Luis XV tapiz seda granate, mesa de centro y pedestales dos, estatuas mármol y bronce, jarrones de fantasía, cortinajes de seda, alfombra de una pieza, lámpara gas 3 luces, cuadros al óleo, etc.

ESCRITORIO.— Muebles estilo "Chesterfield" tapiz cuero inglés, escritorio ministro, estante alto para libros, archivador, ra y pedestales todo en roble americano, máquina escribir y Bros. en perfecto estado, adornos, cuadros al óleo, 2 revólveres Smith y Wesson, anteojos prismáticos, etc.

COMEDOR.— Bonito juego estilo inglés compuesto de aparador de cuerpos y 2 trinches con lunas y cristales biselados, mesa deras, sillas asiento cuero, carpetas, mantel de hilo, servicio de té de plaqué, ponchera, cuchillería, alcuzas, galleteros, etc., plaqué inglés, mesa fija, 2 trinches con mármol y espejo, nos, cuadros, lámparas de gas, etc.

TRES DORMITORIOS.— 2 lindos juegos con ropero de 3 y 1 cuerpos, roble americano con marquetería y aplicaciones de bronce, lunas biseladas y mármol, catres importados de bronce para matrimonio y de una persona, colchones lana, sábanas de hilo, escritorio roble americano para señora, muebles tapizados, cuadros místicos, antiguos, al óleo, cortinajes, batería cristal baccarat, servicios toilette, alfombras, etc.

HALL.— Mesa centro, paragüero de asiento y pedestales roble americano, 1|2 amoblado estilo inglés tapiz de cuero, alfombra de una pieza, etc.

VARIOS.— Cocina económica, útiles de aluminio, muebles de mimbre, algunas plantas, jardineras, etc., etc.

A LA VISTA HOY JUEVES, DE 2 A 6 1|2

LUIS GAYAN SOLAR.

Remate Fiscal

DE PASTO Y AFRECHO

en los galpones de la Inspección de Policías.

Calle Carlos Walker esquina Santa María

El Viernes 28 del pte.

A LAS 9.30 DE LA MAÑANA

— HAY: —

500 quintales pasto y 100 quintales afrecho.

Pago al contado.

A la vista desde hoy.

VICTOR ARAYA L.
Martillero de Hacienda

28-En.

Remate de Abarrotes y Herramientas

SANTA ROSA 1247-A

(Por conclusión de negocio El VIERNES 28, a las 2 P. Detalles mañana.

SE ARRIENDA EL LOCAL

ROCUANT Y MASS
Casilla 1469

SE ARRIENDA

casa en altos, Agustinas Tiene catorce habitaciones, con parquet, ocho de servicio puertas de calle, gas, luz eléc ca, espaciosas galerías. Libre tratar: Agustinas 1535.

¡¡Todo Santiago a la expectativa!!

POR QUE YA SE TENIA CONOCIMIENTO DE LA APERTURA DEL ALMACEN DE VENTAS DE ARTICULOS DE HOJALATA DE LA

FABRICA MERIDA -- Santo Domingo 1124

ESTA FABRICA PARA DAR A CONOCER UNA VEZ MAS LA CALIDAD DE SUS ARTICULOS, SE COMPLACE EN BRINDAR AL PUBLICO DE LA CAPITAL UN LINDO SURTIDO DE DICHOS ARTICULOS DE SU PROPIA FABRICACION.

BAÑOS, clase extraordinaria y otros, $ 18.50.
CALENTADORES de baño muy buena clase, prácticos y garantidos, $ 20.
LAVAPLATOS, muy firmes, todo fierro galvanizado y hechura muy perfecta, $ 30.
LLUVIAS para baño, elegantes y automáticas, $ 3.

MESAS forradas para cocina en fierro muy durable, $ 16.
CARBONERAS en fierro grueso, consistente para cinco sacos, $ 49.
TARROS basureros reforzados muy resistentes, $ 5.50.
PALITAS de fierro esmaltado para basura, $ 1.50.

PAILAS fierro galvanizado grueso, muy útiles en toda cocina, $ 2.50.
BOTAGUAS, todo fierro, lo mejor que hay, $ 5.
CAFETERAS estañadas para dos tazas y otras medidas, $ 1.40, clase muy recomendable.

BUDINERAS, estilo europeo, $ 3.
EMBUDOS para botella, indispensable para la casa, $ 0.25.
COLADORES para caldo, tela estañada, inoxidable, $ 0.60.
RAYADORES diferentes clases y tamaños, indispensable en toda cocina, $ 0.40.

JARROS y recipientes fierro aporcelanado, $ 15 el juego; otra clase, $ 3.50.
PLATILLOS para maceteros, desde 20 centímetros hasta 60, a $ 0.40.
QUEMADORES acetileno, muy buena clase, $ 0.35.

CARBURO noruego legítimo en envase, $ 0.60 el kilo.
LAMPARAS acetileno portátiles muy apropiadas para ciudad o campo, $ 3.50.
PORUÑAS de fierro, grueso, especiales para almacenes, $ 1.50.
UN ENORME SURTIDO de moldes para dulces, desde $ 0.

Como lo puede comprender nuestro distinguido público, se trata de algo sorprendente; una realización de esta magnitud significa el buscar el modo de adquirir cuanto ofrecemos. Para dar lugar a todo aquel que por cualquiera circunstancia no aproveche nuestra oferta de HOY, mantendremos los mismos precios durante toda la semana.

Santo Domingo 1124, entre Bandera y Morandé, señal: un gran número 1124

NOTA.—ESTA CASA DA PUESTA A DOMICILIO SU MERCADERIA.

LA NACION

Santiago, 27 de Enero de 1921

ALGUNOS ASPECTOS DE LA EVOLUCION COMERCIAL DEL MUNDO

Nuestro corresponsal en Nueva York nos ha enviado ayer una interesante información, que viene a completar el editorial publicado hace dos días por "La Nación", sobre el proyecto de protección aduanera a las industrias que se discute actualmente en el Parlamento de los Estados Unidos.

Según esta información, la vuelta a la normalidad comercial es cuestión de poco tiempo más en ese país. El pesimismo y la incertidumbre producidos de los últimos meses de baja de precios y de liquidaciones y restricciones forzadas, se han visto reemplazados por un criterio certero y un propósito firme y valeroso de rehacer las situaciones internas y externas.

Se ve así cómo los dirigentes de las industrias y de las finanzas norte-americanas están organizando una corporación o compañía que representará a la producción de ese país ante los mercados extranjeros y defenderá de este modo con eficacia los intereses hoy en decadencia de la exportación a Sur-América.

Fruto de esta nueva tendencia y caracterización especialísima de la nueva política adoptada, es la declaración que junto con el mismo despacho hemos publicado. El señor Harding, Gobernador del Departamento de Reserva Federal, estima que es necesario conceder créditos no solamente a los países europeos que necesiten los productos norte-americanos sino también a las otras naciones que producen artículos similares.

El objeto de esta concesión de créditos, plantea la existencia de un problema idéntico al de nuestro salitre. Mr. Harding estima que sin estos créditos no solamente decaerá la demanda de los artículos norte-americanos en Europa sino que por la misma causa la producción de similares sur-americanos y australianos afluirá a los Estados Unidos, a los cuales dejaría con su sobrante agrícola y minero invendido e invendible.

La situación económica del mundo presenta hoy día fenómenos que habían estado ausentes de la actualidad humana desde las épocas prehistóricas. La huelga de consumidores, la dificultad de saldar los intercambios, la paralización de las actividades productivas de los países nos hacen sentir la profunda transformación comercial que se opera en los momentos actuales sobre la tierra.

Ya no es un problema aislado, es un problema común a todos los pueblos. Ya no es una dificultad en los negocios de los particulares, sino que es una paralización de los organismos económicos que afecta en todas partes en forma vital a los intereses nacionales. Ya no basta con que el trabajo y el capital se apliquen a extraer de la tierra los productos necesarios para el desarrollo de las actividades de la colectividad. El trabajo, la honradez, la buena calidad y el bajo precio en la producción son factores secundarios por el momento en el intercambio universal.

Es el dinero el que falta. ¿A dónde ha ido? Las naciones que acaban de salir del conflicto no tienen fe alguna en el porvenir y guardan para cualquiera emergencia sus reservas. El oro ha vuelto por la mano del hombre a las profundidades de la tierra. Y hay algunos países como la India, que desde hace dos años vienen operando un movimiento de succión de las especies argentíferas. Hemos visto cómo la moneda de plata desaparece de todas partes, por más que se acuñe emisión tras emisión de ley decreciente. El fenómeno está aún incompletamente estudiado. Pero hay algo aquí que hace meditar profundamente a los financistas de todos los Estados.

Llega, pues, un momento en que los gobiernos y los particulares empiezan a buscar el modo de hacer que el dinero no sea un elemento esencial e inmediato en las transacciones del intercambio. Se estudia la concesión de créditos y el mejor modo de canjear los productos. Chile necesita hacerlo; los Estados Unidos comprenden que es de vida o muerte para su comercio salvar los obstáculos creados por la inaccesibilidad del dólar. Las demás naciones suramericanas están en el mismo caso. El resto del mundo seguramente tendrá que aceptar una iniciativa análoga.

Volveríamos, pues, en principio a la primera fase de la economía humana. Apenas hubo dos hombres en la tierra, se produjo el cambio de productos. De la multiplicación de la especie en los diversos pueblos, brotó el revendedor, y el fenómeno del nacimiento del comercio quedó realizado. Entre el productor de un artículo propio de un clima y el consumidor de una tierra lejana, nació el intermediario encargado de adquirirlo en una parte para revenderlo en otra.

Creado el comercio, que es el vínculo de la vida universal, nació con él la economía social y vino la división de la producción y sobre todo la división del trabajo. Desgraciadamente, el progreso universal ha hecho desaparecer en los últimos años la división en los consumos: todas las clases sociales se han lanzado por el camino del consumo ilimitado de lo que fué suntuario para las generaciones anteriores. Y el lujo de antaño se ha convertido en una necesidad actual de todas las clases sociales. He aquí una causa importantísima del último desequilibrio financiero del mundo.

Después de veinte siglos, los distintos pueblos del universo se encuentran con que la diversidad de producciones y de consumos ha producido la diversidad de cambios y con que ha llegado un momento en que el dinero pierde sus calidades de elemento esencial del comercio, por cuanto: mientras los productores no obtienen utilidades, los consumidores sufren el rigor de precios inaceptables para sus medios de vida.

Una razón de vida o muerte obliga entonces a los Gobiernos a intervenir para eliminar en lo posible el exagerado desarrollo de los intermediarios, causantes principalísimos de la actual desmoralización de las fuerzas económicas de cada país. La organización de los créditos y de las compensaciones en mercaderías va a constituír la principal tarea de los estadistas del presente año. Y es evidente que nada reportaría mayores ventajas a la humanidad que la convocación a un Congreso Internacional de Créditos e Intercambios. La América Latina podría tomar esta iniciativa, para tratar en seguida como una sola entidad con los Estados Unidos. Por lo que a Chile respecta, nunca fué más premiosa que hoy la necesidad de proceder a la organización de su comercio bajo la tuición superior del Estado.

RENDICION DE CUENTAS MUNICIPALES

Una materia será siempre de actualidad y tendrá importancia permanente: la inversión correcta, debidamente comprobada, de las rentas públicas, comprendidas en este adjetivo tanto las rentas fiscales como las municipales.

El precepto constitucional que establece que sólo en virtud de una ley se pueden imponer contribuciones, deja ver la gravedad del acto de imponerlas; y subentiende que no puede ser mirada con indiferencia, por lo mismo, la obligación de invertir bien el monto de esas contribuciones, como de todos los dineros públicos.

El mecanismo de la rendición de las cuentas municipales, un poco descuidado un tiempo, se ha ido perfeccionando poco a poco, y hoy se halla, hasta cierto punto, a la altura del mecanismo de la rendición de cuentas fiscales.

Pero queda no poco aún que hacer para que llegue al máximo de la eficacia y se opere la verdadera fiscalización de las inversiones municipales. Por eso se ha propuesto la creación de una sección, para las cuentas municipales, en el Tribunal de Cuentas; sección que tendría además a su cargo la formación de la cuenta anual de inversiones de todas las municipalidades de la República, que hasta hoy no se ha hecho, precisamente porque la obligación correspondiente no ha sido asignada a ninguna oficina ni funcionario. De ese modo se hace imposible realizar un estudio de crítica de los presupuestos municipales, y se perpetúan anomalías que fácilmente desaparecerían a la luz de una cuenta clara y de conjunto, como la que debería formar la oficina correspondiente.

No faltan, sin embargo, solamente disposiciones legales sobre la rendición de cuentas municipales. Falta además en los tesoreros y alcaldes el celo necesario para cumplir y hacerlas cumplir en los plazos regulares, las leyes que existen. Según leemos en documentos oficiales, ni los alcaldes exigen a los tesoreros el respeto de la ley, ni tienen muchos de éstos interés en respetarla. Ello, al punto de haber puesto al Tribunal de Cuentas en el caso de dictar una resolución por medio de la cual impone multas a los tesoreros remisos en el cumplimiento de las obligaciones que les incumben en esta materia.

La resolución es de hace mes y medio y sería interesante que se diera a conocer la eficacia mayor o menor de ella, y las medidas que el Tribunal ha debido adoptar para hacerla efectiva.

Hay un alto interés público en reponer sobre las vías legales los procedimientos de las municipalidades, desacreditadas más extensamente de lo que merecen por culpa de algunas de ellas.

MYLORD
Cigarrillos hechos
CON TABACO MARYLAND

LA JUBILACION EN LOS FERROCARRILES DEL ESTADO

La Junta Central de la Asociación de Empleados Ferroviarios de Chile ha hecho gestión ante el Consejo Administrativo de los Ferrocarriles del Estado pidiendo que se modifiquen las disposiciones vigentes sobre jubilación por años de servicios.

La Dirección General, informando al Consejo Administrativo de la Empresa, ha acogido favorablemente las peticiones del personal, estimando, con justicia, que las leyes vigentes sobre jubilación adolecen de defectos de espíritu y aplicación que son contrarios tanto al interés del personal como a la buena marcha de los servicios ferroviarios.

Pero antes conviene recordar las disposiciones de la ley actual que se refieren al tema en cuestión.

El artículo 28 de la Ley de Caja de Retiros, dictada en 1918, dice en la parte pertinente:

..."Los empleados de planta y a contrata, que a la fecha de la promulgación de la presente ley tengan diez o más años de servicios en los Ferrocarriles del Estado, y que se imposibilitaren absolutamente para el trabajo, a causa de alguna enfermedad calificada conforme al artículo 4.o de la ley de 20 de Agosto de 1857, podrán ser jubilados con una pensión de tantas cuarentavas partes del 75 o|o del sueldo que tengan a la fecha de esta ley como años hayan servido hasta la misma fecha"...

El artículo 29 de la misma ley amplía este beneficio a los operarios y empleados a jornal, pero tomando por base el 50 o|o de su último sueldo.

En resumen, los artículos citados establecen el derecho a jubilación para aquellos empleados a contrata y a jornal que a la fecha de esta ley—Mayo de 1918—hubiesen cumplido más de diez años de servicios. El resto del personal, el entrado a la Empresa después de 1908, no tendrá opción a la jubilación recibiendo, en cambio, los beneficios de la Caja de Ahorros y Retiro que empezó sus operaciones en 1911.

La cuestión se reduce, al final, a lo siguiente: todo empleado entrado a la Empresa antes de 1908 (los entrados después reemplazan, como dijimos, su jubilación por los beneficios de la Caja de Retiros) y que jubile por accidente o por edad, **no podrá percibir más del 75 por ciento de su sueldo a los cuarenta años de servicios.**

No se necesitan, como se ve, mayores antecedentes para justificar la necesidad de modificar aquellas disposiciones. Se explica, por lo enunciado, que los empleados resistan, por todos los medios a su alcance, el retiro bajo las condiciones ofrecidas por la ley actual. Ningún servidor de la Empresa, por muchos que sean sus años y por muy mala que sea su salud, se aviene a pedir su jubilación por no recibir—después de cuarenta años de servicios—sólo el 75 por ciento de su sueldo. Por otra parte, está situación establece para la Empresa una dificultad latente, pues debe mantener en servicio activo a empleados que por sus años y salud no están en condiciones de responder a las exigencias de empleos laboriosos y de trabajo intenso.

Es, pues, no sólo obra de humanidad para el personal sino de conveniencia innegable para la Empresa, encarar de un modo definitivo la eliminación del personal que por sus años y estado de salud requiere un merecido descanso. La manera de conseguirlo reside, naturalmente, en el reemplazo de las disposiciones actuales (75 o|o del sueldo a los 40 años) por otras más razonables y humanitarias. La jubilación con sueldo íntegro a los 30 años de servicios, establecida ya en otras reparticiones, debiera ser el modelo, según el cual se orientara el espíritu de las modificaciones a la ley vigente.

No dudamos que el Consejo Administrativo de la Empresa, y el Gobierno y el Congreso en seguida, querrán acoger las modificaciones de la ley de jubilación en la forma pedida por el personal y la Dirección General. Como ya lo hemos dicho, además de un acto de humanidad y de justicia, ello envuelve una necesidad para la eficiencia de los servicios de la Empresa.

La situación de los empleados públicos

Desde hace algunos meses vagan por las oficinas de los Ministerios, por las antesalas del Congreso, por las redacciones de los diarios, comisiones de empleados públicos que gestionan el despacho de la gratificación ofrecida por el Supremo Gobierno, aprobada por el Senado y que actualmente pende de la consideración de la Cámara de Diputados, la cual ha aprobado ya en general el proyecto respectivo.

Durante el año 1920, el Gobierno aumentó los sueldos del personal de Ejército y Armada, de Policías y Carabineros y de algunas otras reparticiones de la administración pública. Los empleados del Magisterio Primario, de la Dirección de Obras Públicas, de Impuestos Internos, Tribunales de Justicia, de Registro Civil, Jendarmes de Prisiones, Tesorerías Fiscales, no obtuvieron en sus emolumentos mejora alguna.

En vista de que al personal de empleados de estas reparticiones no se les había aumentado sus sueldos, el Gobierno, a iniciativa del Congreso, le ofreció a manera de compensación una gratificación general, la cual, como ya hemos dicho, se encuentra despachada por el Senado y pendiente en la Cámara de Diputados.

Es preciso puntualizar cuál es la situación en que se hallan en la actualidad estos servidores públicos. Los profesores de instrucción primaria— los hombres encargados de cimentar la cultura y formar el caracter de los futuros ciudadanos— perciben, por término medio, ciento cuarenta pesos mensuales, y es notorio que el personal que sirve en las otras reparticiones ya nombradas no disfruta de una renta muy superior.

No tienen los maestros el recurso de que generalmente echan mano algunos de los empleados públicos, y que consiste en servir en horas fuera de oficina en otras actividades, pues sus funciones se desarrollan durante todas las horas hábiles del día, en forma tal que su naturaleza al llegar la noche necesita de un descanso reparador de las fatigas de un día entero de activo trabajo.

Debe también considerarse que el medio en que éstos empleados actúan, les obliga a vivir y vestir con decencia, y que ninguno de ellos, por económico y modesto que sea, puede subvenir a gastos de esta naturaleza sin desembolsar a lo menos dos mil quinientos pesos anuales, es decir, un poco más de lo que generalmente perciben.

Fácil es, entonces, comprender las difíciles condiciones en que estos servidores públicos deben encontrarse, cuando parte de ellos apenas alcanzan a sufragar sus gastos más apremiantes con los míseros sueldos que perciben.

Víctimas de esta situación son también los empleados jubilados, quienes para poder vivir tienen que entregarse a diversos trabajos, sin encontrar ni en su ancianidad la paz y el reposo que el espíritu de la ley prevé y que el cambio de las condiciones económicas ha hecho ilusorios con el rodar del tiempo.

Así tenemos que el profesor de instrucción primaria jubilado, que alcanza generalmente este beneficio a los 55 o 60 años de edad percibe una pensión de 140 pesos mensuales, y existe entre el personal de policías personas con 70 años de edad que han cumplido 30 años de servicios efectivos y que sólo reciben 107 pesos mensuales de pensión.

La gratificación general que espera una falange inmensa de empleados públicos, según los cálculos hechos, ascendía a la suma de doce millones de pesos. Actualmente esta cifra ha disminuído en cerca de cinco millones debido a los aumentos parciales concedidos por iniciativa del ex-Ministro de Hacienda, señor Francisco Garcés Gana; ahora, con inclusión de las sumas previstas para los jubilados, se halla reducida a la suma de siete millones doscientos mil pesos.

Desde el mes de Julio se encuentra pendiente en la Cámara de Diputados el despacho de este proyecto, y creemos que se ha cumplido con exceso el momento de proceder a su aprobación definitiva.

Al aprobar en general el proyecto, la Cámara ha reconocido por modo explícito la justicia con que ha procedido el Gobierno al otorgar esa gratificación al personal de la administración pública. Los interesados esperan aún de los diputados una actitud consecuente con ese criterio favorable. Bastaría un poco de actividad y de interés de parte de ese cuerpo legislativo para que el proyecto al que están vinculadas las expectativas de bienestar de millares de servidores de la nación, se convirtiera en ley. Además, si es precaria en las actuales circunstancias la situación de los empleados públicos en general, ella se agravará sin duda a causa del retardo con que van a ser despachados los presupuestos, lo que acentúa la urgencia en aprobar la gratificación en perspectiva.

El paño de lágrimas

En tiempos alborotados como éste, los comentarios no escampan, y cada quisque, aunque raye en analfabeto y no haya leído jamás otro libro que el del teléfono, es una máquina de comentarios sobre todo: el Gobierno, sus diferentes regímenes (incluyendo, por cierto, el novísimo **epistolar** del Presidente Alessandri), el cambio, la conversión, el déficit, el empréstito, el cobre y, sobre todo, el **salitre**, paño inmenso o sábana bárbaramente usada en secar desde los gruesas y turbias lágrimas fiscales, hasta las corrosivas de cualquier burócrata que, para llamar la atención sobre él y procurarse indirectamente mayores entradas, pretende enseñar a sus padres y abuelos a aumentar la población nacional.

Hace más de tres lustros que escribo, aunque mal, a favor del nitrato, no obstante que otros más aficionados que yo a él y con grandes ganchos en la recién pasada administración, me birlaron unas estacas en que yo descubrí mucho nitrato y que, si fueran mías, tiempo ha estaría bien fondeado en París y no tropezando en las malditas aceras de esta **Perla!** Pero... ¿qué?— Vale más callarse y volver plácidamente a nuestro tema, al que manoseamos todos, con derecho o sin él, ignorándolo o conociéndolo.

Los más desesperados porque no se vende salitre son los del Fisco, acostumbrados a secarse con él todas sus lágrimas; y cuando alguno les pone los puntos sobre las íes, se alarman y quieren, a pesar de los pesares, adormir la perdiz.

El Gerente de la Asociación de Productores, para dejar constancia del sentir de ellos y como su secretario que es, les pasó una nota en que se consigna lo que todos los que nos ocupamos del punto nos sabemos al dedillo, a saber: que no es conveniente confiar en nuevas ventas de consideración para el año salitrero en curso, porque los productos que han menester nuestro abono han bajado mucho de precio; porque hay en la costa una existencia de mas de 28 millones de quintales, y no es conveniente aumentarla, produciendo grandes cantidades del abono, mientras no se venda, y porque los más necesitados de éste, no tienen con qué comprarlo. Entiendo que una corporación tan seria y de tantas proyecciones como dicha **Asociación**, debe expresarse públicamente así, y si no lo hiciera, no merecería la confianza del país ni la de ningún Gobierno serio o que aparente serlo.

Sin embargo, en algún diario de hoy leí que esa honesta declaración no había caído bien en las alturas gubernativas, lo que no es creíble, ya que este flamante Gobierno está haciendo gala de franqueza, como lo prueban las epístolas presidenciales que se están publicando.

Lejos de eso: la declaración oficial de **los Productores** debe obrar como un poderoso estimulante en el Gobierno, y no para recluirse en dimes y diretes y en idas y venidas de teorizantes incurables, sino para obrar sin demora con el objeto de vender salitre por producir, y así percibir sus derechos de aduana, no desocupar más obreros y reocupar muchos de los licenciados.

Se cree que nuestro Gobierno puede entenderse con el alemán y venderle de 300 mil a medio millón de toneladas, que pagaría aquel a los productores con bonos a oro (o por oro) y los que el Gobierno teutón cubriría al nuestro con azúcar y material para ferrocarriles, como rieles, traviesas, locomotoras, carros, coches, puentes, y también con no poco que han menester los obras portuarias y de nuestra Armada en Talcahuano.

Para el año XXII, ya Alemania, y mediante el **ahorro y el trabajo** (arbitrios casi desconocidos en Chile en los inmensos gremios de burócratas y de politiqueros) tendrá mucho que exportar, y su cambio monetario habrá subido considerablemente, estando, en consecuencia, habilitada para comprar en efectivo de nuestro nitrato.

En el proyecto insinuado es en el que debe el Fisco ensayar sus bríos, y, aunque disguste a muchos (inclusive los salitreros), emplear sus facultades impulsivas, puesto que no se trata de cosas baladíes o de relativa importancia, sino de reanimar la gallina de los huevos de oro: el **salitre**, fuente la más copiosa de recursos fiscales y privados.

Y cuanto a los operarios en cesantía y a los que le seguirán, ya lo dijimos en nuestro artículo: emplearlos en lo que fuere posible en el **norte mismo**; aumentando por modo concluyente el trabajo en el ferrocarril de Iquique a Pintados, y comenzando, con gran acopio de brazos, la línea de Antofagasta a Salta, que, en terraplenes, cortes, túneles, etc., podría ocupar algunos miles de operarios, que, a un paso de las salitreras, iríanse desgranando hacia ellas cuando nuevas ventas de nitrato las pusiesen en actividad.

También tendería al mismo objeto, que el Gobierno diese facilidades a los contratistas de las obras portuarias de Antofagasta para que intensificasen sus trabajos, ocupando, por tanto, mayor número de operarios.

Lo que debe evitarse a todo trance es el traer esa gente al sur, lo que en estos calamitosos tiempos de huelgas sería como echarle petróleo a la hoguera. Esos operarios están acostumbrados en la Pampa salitrera, y la prueba es que se ausentan de ella cuando no tienen trabajo, y que regresan al menor amago de renovarse allá sus faenas. Lo demás que se ha dicho es obra de teorizantes empedernidos o de los agitadores que pretenden que el actual Gobierno, muy democrático, se convierta en bolsevista.

P. LYON.

Valp., Enero 16|21.

PROPIEDADES
VENDEMOS

Entre otras las siguientes:
MANUEL RODRIGUEZ, muy cerca de Alameda, espléndida casa-habitación de un piso, construcción moderna, ocho piezas fuera de dependencias, hall, dos patios con galerías, etc. Distribución muy cómoda.
PRECIO: $ 140,000
SAN DIEGO, en la primera cuadra, propiedad extensa, compuesta de una casa y dos almacenes y otra casa en altos. Buena construcción. Situación muy comercial.
PRECIO: $ 160,000

Freudenburg & Balmaceda
330 — MORANDE — 330

AL PASAR

EL NUEVO PRESIDENTE DE BOLIVIA

Acaba de ser elegido Presidente constitucional de la República de Bolivia el señor don Juan Bautista Saavedra, personalidad prominente de la política de aquel país.

Existe alrededor de la persona del señor Saavedra la idea infundada de que el distinguido político que pronto asumirá el mando de aquella República es un caudillo sin mayores antecedentes.

Semejante creencia no tiene razón de ser, pues el señor Saavedra es en la actualidad uno de los primeros estadistas de su patria y uno de sus más brillantes servidores.

El Gobierno de Bolivia encomendó al señor Saavedra la defensa de sus derechos en la cuestión de límites con el Perú y en aquella oportunidad supo defender con acierto la causa de su país. Sus alegatos son documentos de un alto valor histórico y jurídico y admirables por la fuerza de sus argumentos.

En los diversos cargos que ha ocupado durante su vida, consagrada por entero al servicio de su país, ha dejado una luminosa huella.

No es el señor Saavedra un político de tendencias absolutamente peruanófilas y es lógico suponer que así no sea, pues está fresco el recuerdo de sus alegatos en la cuestión con el Perú, en los cuales fustigó con energía las miras diplomáticas de este país.

Es, pues, el político que asumirá hoy el mando de la República de Bolivia, una persona de prestigios, bien ganados y que goza entre sus conciudadanos de generales simpatías.

¿CONOCE UD. A M. PEROCHON?

Un astro nuevo brilla en el cielo de la celebridad de París. Es inútil estampar primero su nombre: a nadie dirá nada Ni siquiera ofrece en su simple composición tipográfica o fonética ese no sé qué de decorativo o de armonioso de ciertos nombres que se nos antojan predestinados a una gloria resonante, duradera o efímera: llámase M. Ernest Pérochon.

Abel Hermant hubiera escogido este "Pérochon" para bautizar a uno de sus burguesotes bonachones y mansos de la serie del "Joyeux Garcon"... Pues bien, este Pérochon nuestro, M. Ernest, ilustre desconocido ayer, ha escalado de un salto esa cima inaccesible que se llama la consagración de París.

Ha subido en alas de la Academia Goncourt, que acaba de discernirle su premio anual por su novela "Nene". Los editores que hasta hace pocos meses le rechazaban pertinazmente su "Nene", le asedian ahora con igual pertinacia, dándole con el libro de cheques en las narices, para obtener el derecho de editársela. Los periódicos en cuyas redacciones anduvo en otro tiempo, reverente y encogido, tropezando con las sillas, se disputan ahora el honor de una interviú suya.

Su novela—como apunta un crítico parisién—es "muy Goncourt"; realiza el tipo de esta Academia, como las de M. Bordeaux o M. Bazin realizan el de la Academia Francesa. Es una novela realista, simplista, pero impregnada toda ella de una ternura honda e inefable... Le ha gustado a París, y pronto la tendremos por acá de moda.

...Cuando M. Pérochon haya pesado ya al rincón junto con las pieles de este invierno de Europa.

TODO DEPENDE...

Cuando el problema del Pacífico asume caracteres que hacen presentir una posible solución, la Cancillería peruana pierde los aires bélicos, entra en un período de paz evangélica, y pronto empieza a coquetear con todos sus vecinos con los cuales mantiene pendientes viejas cuestiones de límites.

Así tenemos que durante el año 1909, en circunstancias que el Perú creyó acercarse en términos definitivos la solución de la cuestión de Tacna y Arica, entró en negociaciones con el Brasil, perdiendo en el curso de ellas la región del Marañón, de un valor muy superior a las provincias **cautivas**...

Hoy el Gobierno peruano estima que la Liga de las Naciones, los Estados Unidos, y, quizá qué otras potencias más, se preocupan del arreglo del Pacífico, y en estas condiciones cree que es conveniente para mejor éxito de su causa, ponerse a las derechas con los países limítrofes con los que tiene subsistentes serias dificultades.

Un cable de Lima publicado ayer por nuestro diario, da cuenta de que el Ministro de Colombia en Argentina, entrevistado conjuntamente con el Ministro en Lima señor Lozano, hizo declaraciones de importancia sobre la necesidad de solucionar directamente entre Colombia y el Perú, las dificultades que existen desde el año 1829, entre ambos pueblos.

El señor Lozano, dijo: "He venido al Perú para dejar arreglado el asunto de límites y estoy seguro que quedará terminado".

La declaración transcrita, brotada de labios del representante colombiano en Lima, gracias al buen ambiente que por vez primera encuentra su país en la Cancillería peruana, para zanjar las dificultades entre ambos pueblos, no puede ser en estos momentos más sugestiva.

Puede que el señor Lozano sea más afortunado que todos sus numerosos antecesores, que desde el año 1829, vienen pidiendo al Gobierno peruano el cumplimiento de los tratados suscritos. La oportunidad no puede ser más favorable; se acerca la solución del problema de Tacna y Arica!...

SORTEO TE RATANPURO
$ 4,000 MENSUALES

Los boletos se canjean en provincias en los siguientes almacenes:
Buin: J. Darío Rojas, Manuel F. Sánchez.
Chimbarongo: Rufino S. Martín.
Coltauco: Méndez y Cornejo.
Chépica: Gaspar Lira, Massa y Mella.
Cartagena: Julio Lara y Cía., Armando Tobar.
Curicó: José Llull, Canessa Hnos., F. Juan Covarrubias, Franco Hnos., Falchetti y Sacchi, Merino y Véliz, Moraga y González, Estéban Solimano, Pedro Urquiaga, Etchevers y Co.
Cunaco: A. Julio Arancibia.
Doñihue: Eusebio de Pablo, J. Manuel Carrasco.
Graneros: Manuel A. Sagredo.
Las Cabras: Luis Gmo. Lee, Díaz y Hoces.
Melipilla: F. Lueje Montes, Zacarías Moreno, Roberto Oviedo, Presa y Cía., Manuel Pérez, Clemente Rosales, Luis Romanini, Mario Tomarelli.
Peralillo: Eustaquio Pérez.
Peumo: Díaz y Hoces, Pedro Urbina, Urbina y Toro.
Placilla-Alcones: Oyangurén y Palacios.
Puente Alto: Lahsen Hnos. y Cía., Rubio Hnos., Timayán y Díaz.
Rengo: Romualdo Emparanza, A. Escobar Gajardo, Urueta Hnos.
Rosario: Emparanza y Muzarza.
Rancagua: Delfín Arredondo, Alberto Bascopé, Raimundo Droguett, José Echeverría, Policarpo González, Martín Pinochet, Agustín Tassara, Wenceslao Urbistondo.
Requínoa: Ismael Hernández, Joaquín Zúñiga, Juan B. Lobos.
San Vicente: Isidoro Díaz, García Hnos. e Isla, Calixto V. Suárez José Aguirre.
San Francisco: Ernesto Yáñez, José Ortiz.
Santa Cruz: Eustaquio Aguilera, Díaz Hnos., Montequín y Hevia.
San Fernando: Maximino Campillo, Luis Gonell, Luis A. Guajardo, Benito Guajardo, Alfredo Magofke.
San Antonio: Alvarez y Cía., Ricardo Díaz.

La Flor de Cabañas
CIGARRILLOS
HABANOS EXTRA FINOS

Laboratorio Clínico
DEL
Dr. LEONIDAS CORONA T.
Delicias 863. Teléfono 2483
REACCION WASSERMANN
Sección de química, Sección de bacteriología
AUTOVACUNAS

VENDEDOR
en plaza, competente para la venta de horquillas necesito. Presentarse, de 2 a 4.
PORTAL FERNANDEZ
CONCHA 974

QUINTAS
VENDO
TALAGANTE.— A una cuadra de la Plaza. Casa quinta, compuesta de quince piezas y dependencias. Cocheras y caballerizas. Huerto frutal, parrón, jardín. Mide 7,500 metros cuadrados de superficie. **Precio: $ 35.000.**
PROXIMA AV. IRARRAZAVAL —Avenida Chile y España.—Quinta con 2.100 metros cuadrados de superficie y casa estilo chalet, con nueve piezas de habitación, pieza de baño, hall, dependencias, galería de vidrios, subterráneo, luz eléctrica. Jardín y huerto frutal. **Precio: 45,000.**
LA CISTERNA.—Chalet de dos pisos, muy buena construcción moderna. Consta de diez departamentos de familia, pieza de baño, hall, dependencias. En construcción aparte, cocheras con cuatro piezas para la servidumbre. Arboleda frutal, dos grandes parrones, jardines. Superficie: 7 mil 182 metros cuadrados. **Precio: $ 60,000.**
CARLOS OSSANDON B.
168 - BANDERA - 168

Tornos Mecánicos
OFRECE:
FUNDICION LIBERTAD
LIBERTAD 53-58

CASIMIR BLANCO
PARA
PLAYA Y TENNIS
OFRECEN:
SCRIVEN Hnos. (Chile) Ltd.
SANTIAGO Huérfanos 1160
VALPARAISO Blanco 1133

Gran Realización en la Tienda de Protección al Trabajo Femenino
SANTO DOMINGO 1274
Por sólo tres días solamente habrá en esta "Tienda" una gran realización de las siguientes obras, muy rebajadas de precios: velos de mallas en colores de un metro de largo, a $ 25 cada uno. Sombreros de organdí blanco, rosa, celestes bordados a mano, a $ 22. Chombas tejidas a palillos, pura seda, de última moda, de lindos colores, a $ 75. Bolsas lavables fileteadas a mano, apropiadas para llevar labores a la playa.
Alfileres de sombreros, gorras, blusas blancas bordadas, desde $ 20. Cojines de brin pintados al óleo, muy apropiados para el campo, desde $ 10, cada uno. Una preciosa colección de cuadros en oleografía que se realizan a precios increíbles. Labores de mano con sus hilos iguales muy baratos.
Todo a la vista del público sólo por tres días.

POR BALANCE

Ofrece con Grandes Rebajas de Precios la

CASA GIORDANO

CALLE PUENTE 686 al 692, CASI ESQ. ROSAS

$ 1.90	KILO azúcar pancito.
1.50	KILO azúcar granulada.
0.85	KILO arroz Saigon 1.a
3.50	LATA aceite 1 litro.
0.50	LATA pimientos morrones.
0.70	KILO garbanzos 1.a
0.85	KILO trigo mote.
1.80	KILO galletas frescas.
0.50	PAQUETE fideos especiales.
1.10	KILO alpiste.
0.60	KILO carburo.
8.80	LATA sal Cerebo.
1.30	FRASCO salsa inglesa.
0.85	LATA salmón.
1.80	LATA sardinas ½ kilo.
0.65	LATA sardinas 190 gramos.
1.50	LATA miel palma.
0.30	KILO frejoles milagros, nuevos.
0.45	KILO frejoles coscorrones.
0.70	KILO lentejas.
0.65	LATA arvejitas finas.
4.40	KILO mantequilla fresca de Osorno.
1.10	4 PANES chocolate Giosia.
9.75	DOCENA salmón rosado Alaska.
5.30	DOCENA pate foie gras.
3.40	DOCENA salsa tomates Santa Inés.
15.00	DOCENA salsa inglesa.
20.00	DOCENA TRUFAS francesas.
41.00	DOCENA anguilas en aceite lata de 220 gramos.
2.80	DOCENA perlina para limpiar metales.
2.70	PAQUETE Té Ceylan.
14.50	DOCENA mermelada alcayota.
15.00	DOCENA naranjas en almíbar.
2.70	DIEZ paquetes maizena importada.
6.90	DOCENA Cocoa Superior.
1.40	KILO arroz Sublime.
1.90	KILO Café tostado.
0.65	PAQUETE Té ¼.
1.40	FRASCO Salsa Inglesa legítima.
0.70	LATA ciruelas al jugo.
1.20	LATA Coco extra fina.
1.00	LATA LECHE evaporada.
0.60	KILO PERAS secas.
0.70	KILO higos secos.
1.10	3 CAJAS Pasta Nuggett.
4.40	LATA Cacao Peptonizado Savori y Moore.
8.40	PAQUETE Té Emperatriz 460 gramos.
4.90	TE FLOR FINA, 460 gramos.
1.20	LATA choros amarillos de Tongoy.
0.70	KILO harina flor de 1.a
3.00	LATA Harina Lacteada Nestlé.
0.35	CAJA jabón Sunlight.
0.60	FRASCO Mostaza Francesa.
0.25	LATA salsa de tomates.
2.90	LATA CACAO Peptonizado Raff.
4.90	KILO Té a granel, calidad Superior.
0.70	KILO huesillos del Huasco.
0.60	LATA choritos al natural.
7.50	LATA manteca pura.
1.40	LATA pimienta Morton.
3.00	FRASCO Salsa Inglesa Lea Perrins legítima.
2.50	MAZO CHANCACA de Paita.
0.75	PAQUETE Quaker Gavilla ½ kilo.
1.50	PAQUETE Quaker Gavilla 1 kilo.
2.70	DOCENA paquetes Gavilla ½.

Sección Fiambrería

$ 1.20	PAN Mantequilla.
1.20	EL ½ KILO Queso de primera.
2.50	KILO bacalao A.
4.00	KILO Mantequilla fresca de Osorno.
4.50	KILO Fiambres surtidos.
1.50	KILO Salsa de Tomates Italiana.
2.40	LATA Queso Inglés.
4.00	KILO Manteca pura, garantizada.
1.30	FRASCO AJI verde (extracto).
1.10	FRASCO AJI Cayena.
0.60	DOCENA Anchoas en salmuera.

Licores Nacionales

$ 2.30	BOTELLA GUINDADO Vencedor.
2.60	BOTELLA GUINDADO Letelier 1.a
2.60	BOTELLA Sidra Champagne.
3.20	BOTELLA Sidra Española.
5.80	BOTELLA Old Tom Gin.
4.30	BOTELLA Rhum Mitchel.
6.40	BOTELLA Benedictine.
6.80	BOTELLA Chartreuse.
5.80	BOTELLA Chartreuse M. C.
3.80	BOTELLA Vermouth.
5.90	BOTELLA Whisky Royal.
4.10	BOTELLA Oporto Fernández.
3.80	BOTELLA Oporto Vencedor.
1.80	BOTELLA Vino Añejo Portales.
3.20	BOTELLA Oporto fino.
4.80	BOTELLA Pousse Café.
3.70	BOTELLA Vino Cola.
5.60	BOTELLA Curacao.
5.20	BOTELLA Pippermint.
4.00	BOTELLA Bitter Coctail.
5.20	BOTELLA Aperital.
10.00	BOTELLA Champagne Macul.
3.90	BOTELLA Marsola.
6.60	BOTELLA Anisette.
4.50	BOTELLA Anís Mono.
4.00	BOTELLA Pisco Luis Hernández, especial.

Licores Importados

$ 9.80	BOTELLA Anís Mono.
12.80	BOTELLA Anisette María Brizard.
13.80	BOTELLA Pippermint G. Freres.
9.80	BOTELLA Oporto Ramos Pinto.
9.50	BOTELLA Jerez seco.
13.50	BOTELLA Cognac Hennest.
14.00	BOTELLA Curacao Lafort.
12.80	BOTELLA Old Tom Gin Gilbey.
14.50	BOTELLA Champagne Moet Chandon.

VINOS

DESDE UNA BOTELLA, A PRECIOS DE VIÑA

$ 0.65	BOTELLA Vino Ariztía tinto.
0.80	BOTELLA Vino Ariztía blanco.
0.70	BOTELLA Vino San Pedro tinto.
0.80	BOTELLA Vino San Pedro blanco.
1.80	BOTELLA Vino San Pedro, Cabernet.
1.70	BOTELLA Vino San Pedro especial.
2.80	BOTELLA Vino San Pedro reservado.
1.80	BOTELLA Vino San Pedro, blanco especial.
0.70	BOTELLA Vino Sociedad Vinos de Chile, tinto.
0.80	BOTELLA Vino Sociedad Vinos de Chile, blanco.
1.60	BOTELLA Vino Sociedad Vinos de Chile, tinto especial.
1.30	BOTELLA Vino Sociedad Vinos de Chile, blanco especial.
1.30	BOTELLA Vino Urmeneta, Medoc.
2.20	BOTELLA Urmeneta, etiqueta verde.
3.20	BOTELLA Vino Urmeneta, especial.
5.80	BOTELLA Vino Urmeneta, Borgoña.
4.20	BOTELLA Vino Urmeneta, Cabernet.
3.20	BOTELLA Vino Urmeneta, blanco.
4.40	BOTELLA Vino Urmeneta, blanco reservado.
2.80	BOTELLA Vino San Carlos, Pinot, reservado.
3.80	BOTELLA Vino San Carlos, tinto reservado.
2.40	BOTELLA Vino San Carlos, tinto especial.
3.00	BOTELLA Vino San Carlos, blanco.
4.80	BOTELLA Vino San Carlos, blanco reservado.
2.70	BOTELLA Vino Macul, tinto reservado.
3.80	BOTELLA Gran Vino Macul, tinto reservado.
3.80	BOTELLA Vino Macul, especial blanco.
4.50	BOTELLA Gran Vino blanco Macul.
0.80	BOTELLA Vino Benítez Pinot.
1.10	BOTELLA Vino Benítez escogido.
1.50	BOTELLA Vino Benítez especial.
2.20	BOTELLA Vino Benítez reservado.
1.50	BOTELLA Vino Benítez blanco especial.
2.40	BOTELLA Vino Benítez, blanco reservado.
0.45	BOTELLA Jugo de Uva, Olegario Alba.

Vinos en Damajuanas

$ 2.50	DAMAJUANA Vino San Pedro, 3½ litros.
3.50	DAMAJUANA Vino San Pedro 5 litros.
7.50	DAMAJUANA Vino San Pedro 10 litros.
11.75	DAMAJUANA Vino San Pedro, 17½ litros.

ROGAMOS AL PUBLICO VISITAR NUESTRA CASA ANTES DE HACER SUS COMPRAS

ESPECIFICOS FARMACEUTICOS DE KNOLL Y Cía.

de Ludwigshafen s|. Rhin

BROMURAL en tabletas, Calmante nervioso.
ICTALBINA en polvo y tabletas.
TANALBINA, Astringente intestinal.
TRIFERRINA.— FERROPIRINA.
ESTIPTOL en tabletas, Teobromina, etc., etc.

OFRECEN: ARESTIZABAL Y CIA.
VALPARAISO

BOTICA

COMPRAMOS BOTICA.

Venta mínima: MIL PESOS diarios.—CASILLA 1434.

Vendo de ocasión

Linda quinta en San Bernardo, a tres cuadras de la Plaza de Armas con el carro a la puerta; tiene 5 piezas y corredor; con frente a tres calles y con una superficie de 4,000 metros cuadrados, pagadera con sólo 5 mil pesos al contado y el resto en cuotas a voluntad del comprador, a largo plazo, o con mensualidades de $ 200; valor total de la propiedad $ 26,000 entrega inmediata.

Tratar con su dueño.

ARTURO PRAT 1570.— SANTIAGO
3-Feb.

SE VENDEN

dos mostradores de tienda en muy buen estado de servicio. Largo: 5.35 y 4.65 metros, ambos de 0.62 c|m. de ancho. Verlos y tratar.

CASA ARCE
Portal Mac-Clure 481
28-En.

Sociedades Anónimas

Compañía de Seguros

La Italo-Chilena

REUNION GENERAL ORDINARIA DE ACCIONISTAS EN 26 DE ENERO DE 1921

Se abrió la sesión a las 5.10 P. M., estando representadas 10,675 acciones.

Se aprobó el acta de la sesión anterior y se aprobó el Balance y la Memoria correspondientes al segundo semestre de 1920.

Se nombraron inspectores de cuenta a los señores Pompeo Crosti y José Noseda, autorizándose al señor Luis E. Laulié para que firme el acta en representación de los accionistas.

LUIS PACI,
Secretario.

Compañía Telégrafo Comercial

En conformidad a lo dispuesto por el artículo 22 de los Estatutos Sociales, cito a los señores accionistas a la Asamblea General Ordinaria que se verificará HOY JUEVES 27, A LAS 2 P. M., en el local que ocupa la Gerencia en la calle de Huérfanos número 1039, 3.er piso.

Santiago, 20 de Enero de 1921.

PRESIDENTE.
27-En.

Ferrocarril Puerto y Balneario de Quintero

En conformidad a los Estatutos, cítase a los señores Accionistas a Junta General Ordinaria, para el 28 del presente, a las 17 horas, en las oficinas de la Sociedad, Estado Núm. 91.

Santiago, 19 de Enero de 1921.

EL VICEPRESIDENTE.
28-En.

Ferrocarril Puerto y Balneario de Quintero

El Registro de Transferencia de Acciones permanecerá cerrado hasta el 28 del presente.

Santiago, 19 de Enero de 1921.

ALBERTO GONZALEZ ECHENIQUE,
Director - Gerente.
28-En.

Sociedad Fábrica de Cemento DE EL MELON

En virtud de lo dispuesto en el Art. N.o 26 de los Estatutos, se cita a los señores Accionistas a Junta General Ordinaria para el día Lunes 31 del presente mes, a las 2½ P. M., en la oficina de la Sociedad, calle Blanco N.o 638.

Valparaíso, Enero 25 de 1921.

RAFAEL ARIZTIA L.,
Presidente.
31-En.

Sociedad Fábrica de Cemento DE EL MELON

Para los efectos del Art. N.o 11 de los Estatutos, el Registro de Transferencias de Acciones permanecerá cerrado desde el 25 hasta el 31 del presente ms,e ambas fchas inclusives.

Valparaíso, Enero 25 de 1921.

WALTER GALLOWAY,
Director-Gerente
31-En.

Compañía Salitrera "Nueva Castilla"

JUNTA GENERAL EXTRAORDINARIA DE ACCIONISTAS

Por acuerdo del Directorio y en conformidad a lo prescrito por los artículos 14 e inciso 2.o del art. 17 de los Estatutos sociales, convócase a los señores Accionistas a Junta General Extraordinaria para hoy Jueves 27, a las 3 P. M., con el fin de estudiar y resolver lo siguiente:

a) Una proposición del Directorio sobre adquisición de nuevas propiedades salitreras.
b) Aumento del capital social, y
c) Reforma de los artículos 4 e inciso 3.o del art. 13 de los Estatutos.

La reunión se verificará en las oficinas de la Compañía, calle Cochrane N.o 885.

Desde el 17 hasta el 27 del presente inclusive, queda cerrado el Registro de Transferencias de Acciones.

EL PRESIDENTE.

Valparaíso, a 14 de Enero de 1921.
27-En.

COMPAÑIA CHILENA DE TABACOS

DIVIDENDO N.o 26

Desde esta fecha se pagará a los señores accionistas, en el Banco Español de Chile, el dividendo de $ 2 por acción, acordado en la junta general del 24 del presente.

Valparaíso, Enero 25 de 1921.

EL GERENTE.
30-En.

La Salvadora

SOCIEDAD DE SEGUROS MUTUOS SOBRE LA VIDA

Habiendo fallecido el asegurado de Santa Cruz, señor Ramón Castro Fernández, tenedor de la póliza hasta por $ 10,000, número 5806; se avisa a los señores asegurados que, en virtud del artículo 6 de su contrato de póliza, deben pasar a la Oficina de la Compañía, Morandé 57, a pagar la respectiva cuota mortuoria.

EL GERENTE.

Santiago, 27 de Enero de 1921.

Banco de Chile

Desde el VIERNES 21 del presente, se pagará a los señores Accionistas el dividendo de $ 8 por acción acordado en la Junta General celebrada HOY.

Santiago, 20 de Enero de 1921.

PEDRO A. TORRES,
Director Gerente.
30-En.

Compañía de Refinería de Azucar DE PENCO

En conformidad a lo dispuesto en el Art. 31 de los Estatutos, se cita a los señores Accionistas a Asamblea General Ordinaria para el Lunes 31 del presente, a las 2.30 P. M., en la oficina de la Compañía, calle de Cochrane N.o 639 (2.o piso).

El Registro de Accionistas permanecerá cerrado desde el 19 hasta el 31 del mes en curso ambos inclusive.

Valparaíso, Enero 18 de 1921.

EL GERENTE.
31-En.

Banco Español de Chile

Desde esta fecha se pagará a los señores accionistas el DIVIDENDO DE SIETE PESOS POR ACCION, acordado en la Junta General de 21 del presente.

Santiago, 22 de Enero de 1921.

JOSE URETA E., Gerente.
1.o—F

BANCO ITALIANO

Desde el 24 del actual, este Banco pagará sobre las Acciones de la serie "B", el dividendo del 8 o|o anual acordado en Junta General de esta fecha y en conformidad a los Estatutos del Banco (Art. 3.o de los transitorios).

Valparaíso, 22 de Enero de 1921.

DAVID O. TORTELLO,
Gerente Interino.
29-En.

COMPAÑIA DE SEGUROS GENERALES

La Hispano-Americana

DEPARTAMENTO DE VIDA

Pone en conocimiento de sus asegurados y del público en general, que el LUNES 31 del presente mes, a las 5 P. M., tendrá lugar en su oficina, calle Bandera N.o 86, ante el notario público don Javier Vergara R., el primer sorteo trimestral de las pólizas dotales de AHORRO Y VIDA CON AMORTIZACION que estén al corriente en sus pagos.

Banco Holandés de la América del Sud

CALLE AGUSTINAS 1031-1033

Casa Matriz en Amsterdam

Sucursales en Hamburgo, Rio de Janeiro, Santos, San Paulo, Montevideo, Buenos Aires. Casa Central para la América del Sud

---

Compañía de Salitres de Antofagasta

Canje de títulos

En conformidad con el acuerdo de aumento de capital de fecha 5 de Noviembre de este año, que ha sido aprobado por Decreto Supremo N.o 2,825 de fecha 7 del actual, la Compañía de Salitres de Antofagasta emitirá 1.920,000 acciones nuevas de $ 50 cada una, totalmente pagadas, correspondiendo a los accionistas tres acciones de la nueva emisión por cada una de las antiguas que posean.

Se ruega a los señores accionistas depositar en la Compañía sus títulos cancelados, para proceder a canjearles los antiguos por los nuevos.

Los nuevos títulos se canjearán desde hoy Jueves 27 de Enero de 1921 en la oficina de la Compañía, Prat 141 (Galería Comercial).

El Registro de Accionistas permanecerá cerrado desde el Domingo 16 hasta el Miércoles 26 de Enero de 1921, ambas fechas inclusives.

Valparaíso, 30 de Diciembre de 1920.

CARLOS DEL CAMPO N.,
Gerente.

COMPAÑIA DE CONSUMIDORES DE GAS DE SANTIAGO

En virtud de lo dispuesto en el Artículo 34 de los Estatutos, cítase a los señores accionistas a Junta General Ordinaria para el Viernes 28 del presente, a las 10 A. M., a fin de someter a su aprobación la Memoria y Balance correspondiente al 2.o semestre de 1920.

La reunión tendrá lugar en las oficinas de la Compañía, Santo Domingo 1061.

Santiago, 14 de Enero 1921.

JOSE LUIS COO,
Presidente.

NOTAS POLITICAS Y PARLAMENTARIAS

LA SITUACION POLITICA

El primer Vicepresidente de la Cámara, señor Vargas, habría presentado su renuncia. —El Comité Directivo balmacedista aliancista habría acordado que sus delegados se abstuvieran de concurrir a las reuniones de los Comitees de la Alianza

EN LA NOCHE QUEDA SOLUCIONADA LA SITUACION Y SE ANUNCIA QUE EL SEÑOR VARGAS RETIRARA HOY SU RENUNCIA

El Comité liberal solicita el retiro de uno de los candidatos a diputados por Valdivia

En la mañana de hoy se reunirán los diputados radicales

EN LA TARDE SESIONARAN LOS COMITEES DE LA ALIANZA Y LA JUNTA CENTRAL RADICAL

Diversas informaciones sobre la campaña electoral en Santiago, Antofagasta, Aconcagua, Concepción y otros puntos

SITUACION POLITICA

En las últimas horas de la tarde de ayer fuimos informados de que el primer vice-presidente de la Cámara de Diputados, señor Manuel Vargas, había presentado la renuncia de su cargo.

La circunstancia de que el señor Vargas representa en la mesa de esa Corporación a la fracción balmacedista aliancista y de que a esa misma hora se hiciera pública la resolución de los delegados balmacedistas de abstenerse a seguir concurriendo a las reuniones de los comitées de la Alianza, dió lugar a animados comentarios sobre la situación política y ministerial.

Se decía, también, que no se había producido acuerdo en los Comitées en órden a algunas candidaturas de otros partidos aliancistas.

Escrito lo anterior, se nos informa a última hora que las dificultades producidas ayer quedarán totalmente solucionadas el día de hoy y que el señor Vargas procederá al retiro de su renuncia, con lo que se normalizará completamente la situación política.

Se nos agrega que habría acuerdo ya para arreglar dentro de la mayor armonía, las ubicaciones de Talca, Lautaro, Osorno, Carelmapu y Valdivia.

DIPUTACION DE VALDIVIA

Los delegados liberales, ante los comitées de la Alianza, solicitarán, se nos dice, el retiro de uno de los candidatos a diputados radicales por Valdivia.

De nuestro corresponsal en Valdivia, hemos recibido el siguiente telegrama que se refiere a las actividades políticas de los candidatos a diputados por las agrupaciones de aquella provincia:

"Valdivia. — "La Nación". —El señor Pedro Duhalde V., segundo candidato radical a la diputación, ha recibido de los dirigentes radicales el ofrecimiento de otra candidatura que estiman completamente asegurada. El señor Duhalde ha contestado declinando el ofrecimiento. El señor Domingo Matte Larraín ha venido realizando una brillante jira política por San José, Río Bueno y La Unión, recogiendo importantes adhesiones de valiosos elementos políticos que le auguran el triunfo en las próximas elecciones. — Corresponsal".

BALMACEDISTAS ALIANCISTAS

Presidido por el señor Bélfor Fernández, se reunió ayer el Comité directivo de los balmacedistas aliancistas y tomaron los siguientes acuerdos:

Designar al señor Agustín Correa Bravo miembro del Comité en reemplazo del señor Luciano Hiriart Corvalán, que ha sido nombrado para un puesto administrativo.

Nombrar una comisión compuesta por los señores Alberto Merlet, Juan de D. Galecio, Manuel Gajardo Dávila, Félix Galeno, Ramón Goycolea y Manuel González Ossa para que proceda a organizar la asamblea de Santiago y dirija los trabajos electorales.

El Comité tomó, en seguida,—según se nos informó a las 6 P. M. —algunos acuerdos de trascendencia política que se mantenían en reserva.

Se nos manifestó, también, que los delegados balmacedistas aliancistas no concurrirían en adelante a las sesiones de los Comitées de la Alianza, por no haberse producido acuerdo hasta esa hora respecto de la ubicación de candidaturas.

REUNION DE DIPUTADOS RADICALES

El Comité Parlamentario Radical ha convocado a los diputados del Partido a una reunión que se celebrará hoy a las 11 A. M. en un salón de la Cámara para tratar de actualidad política.

JUNTA CENTRAL RADICAL

Hoy a las 7 P. M., se reunirá la Junta Central del Partido Radical, a fin de ocuparse de actualidad política.

SENADURIA CONSERVADORA POR SANTIAGO

Hemos sido informados de que hoy se reunirá la Junta Ejecutiva del Partido Conservador a fin de ocuparse de la senaduría por Santiago.

En el caso de que el señor Abraham Ovalle insista en no aceptar la candidatura senatorial, ésta sería ofrecida, se nos dice, al señor J. Ramón Gutiérrez, o al señor Francisco Huneeus.

LA CAMPAÑA SENATORIAL EN ANTOFAGASTA

Un telegrama enviado ayer por los partidarios de la candidatura Pinto Durán, dice:

"A pesar de los desmentidos enviados por el bando opuesto, la verdadera situación electoral de la provincia es ésta:

Todos los gremios obreros de la provincia y la Convención de Empleados, que es una especie de Federación de la Clase Media, proclamaron la candidatura Pinto Durán, adhiriende la juventud radical del departamento de Antofagasta e importantes elementos radicales de Calama, Chiquicamata, Mejillones, Tocopilla y Taltal. También, están adhiriendo numerosos elementos independientes.

Se considera seguro que los gremios obreros conseguirán el apoyo de los demócratas de Taltal y Tocopilla para la candidatura Pinto Durán a fin de asegurar al diputado demócrata de Antofagasta el concurso de los gremios obreros de dicho departamento.

El entusiasmo de los elementos ı pulares de Antofagasta por la candidatura Pinto Durán es sólo comparable al entusiasmo obrero por la candidatura presidencial de don Arturo Alessandri".

COMISIONES PERMANENTES

La Comisión de Relaciones Exteriores del Senado despachó ayer el informe sobre el tratado con Suecia.

El Senado aprobaba poco después este proyecto.

—La Comisión de Hacienda del Senado siguió estudiando ayer la construcción de obras portuarias y la reforma del arancel aduanero. Ambos proyectos quedaron pendientes.

LA LUCHA SENATORIAL EN CONCEPCION.— EXPOSICION DEL SEÑOR SERRANO

Anoche conversamos con el señor Luis Serrano sobre la candidatura senatorial aliancista por Concepción. Nos hizo la siguiente exposición:

"En el mes de Diciembre me manifestó el señor Pedro Aguirre Cerda que algunas asambleas radicales de Concepción habían levantado su nombre para candidato a senador; pero que él les había dicho que si había otro correligionario que pretendiera la senaduría, él, como Presidente del Partido, le cedería el paso o sería en todo caso el último candidato.

"Al efecto, envió la siguiente carta al presidente de la asamblea radical:

"Señor don Augusto Rivera P. —Concepción.— Mi querido amigo: He hablado con el amigo Luis Serrano sobre la senaduría de Concepción, y me ha expuesto que él opina por el mantenimiento de dos diputados en Rere y que sostendría su candidatura aún en caso de lucha. En esta situación, y como yo le he expresado que no sería capaz de luchar en Concepción, le reitero mi opinión en el sentido que ya le indiqué.

Serrano es comprovinciano de ustedes y podría solucionar todas las dificultades pendientes ahí. Esta amistosa insinuación va por cierto dirigida al amigo y no al Presidente del Partido en ésa. Muy cordialmente lo saluda su afmo.—**P. Aguirre Cerda.**

Santiago, 16 de Diciembre de 1920".

"A pesar de esta carta y de las protestas del señor Aguirre Cerda, los que habían levantado su candidatura siguieron trabajando con mayor tesón, llegando a extremos que jamás se habían visto dentro del Partido Radical en la provincia de Concepción.

"Los delegados que debían concurrir el Domingo último a la Convención Provincial a objeto de elegir candidatos a diputados y a senador, habían sido designados muchos días atrás en conformidad a las prescripciones reglamentarias de las respectivas asambleas. Sin embargo, en la madrugada del Domingo recordado se reunieron las asambleas de Talcahuano y Penco para sustituir a las personas ya designadas como convencionales.

"Se reunió la Convención Provincial con un número de 42 delegados, y se dió cuenta de una nota de la Junta Central en que se dejaba constancia que, en cumplimiento a un acuerdo de la Convención General de 1919, las asambleas de Talcahuano, Hualqui y Santa Juana, no tenían derecho a concurrir a la Convención Provincial, en atención a que no habían llenado ciertas formalidades.

"No obstante, la Mesa de la Convención, pasando por encima de todo esto, aceptó la concurrencia de estos delegados en las deliberaciones de la asamblea, y aún declaró que estos mismos convencionales, a quienes la Junta Central les negaba derecho a concurrir, podían tomar parte en las votaciones que se produjeran con motivo de la calificación de los poderes.

"Resumiendo: en el total de convencionales había 24 que simpatizaban con mi candidatura, y, debido a los procedimientos a que me he referido, se me dejó en minoría, sin que, tampoco, se hubiera obtenido para el señor Aguirre Cerda la mayoría de los votantes. Es por esto que se proclamó al señor Feliú, en circunstancias que quedaban en la sala de la Convención sólo 22 convencionales, entre los cuales se hallaban los seis que no debieron reglamentariamente concurrir. Luego, la Convención, en la proclamación del señor Feliú, no tenía sino 16 delegados hábiles para funcionar. En consecuencia, no había quorum.

"Por otra parte, la asamblea de Concepción había tomado un acuerdo en el sentido de que no podían optar a cargos electivos ninguno de sus representantes que no hubiera rendido cuenta de su mandato, caso en que yo me encontraba. Sin embargo, los delegados de Concepción elegían al señor Feliú, que se encontraba en situación análoga.

"La reunión sorpresiva de Talcahuano, en la madrugada del Domingo, la denuncié telegráficamente a la Junta Central, manifestando que lo ocurrido era tanto más sensible cuanto que estaba en juego la persona del Presidente del Partido Radical y Ministro del Interior".

COMISION MIXTA

Esta Comisión, en reunión de ayer, dejó muy avanzado el estudio del presupuesto correspondiente al Ministerio del Interior.

LA SENADURIA LIBERAL POR ACONCAGUA

Hemos recibido del señor Elías Foncea, presidente del Partido Liberal de Los Andes, el siguiente telegrama, que da cuenta de la proclamación de la candidatura a senador del señor José Pedro Alessandri, y a diputados de los señores Marcial Martínez de F. liberal y Luis Cereceda, radical:

"Los Andes. — "La Nación". — El Lunes próximo pasado se efectuó en la plaza de Armas la proclamación de las candidaturas a senador de don José Pedro Alessandri y a diputados, de los señores Marcial Martínez de F. y Luis Cereceda. A este imponente acto asistieron más de mil quinientas personas e hicieron uso de la palabra los candidatos señores Alessandri y Martínez de F., y otros oradores.

Respecto a la reclamación formulada ante el Senado por partidarios del candidato unionista señor Lyon, es enteramente infundada. — (Firmado). — **Elías Foncea**, presidente del Partido Liberal".

FALLECIMIENTO DEL PRESIDENTE DE LA ASAMBLEA RADICAL DE SAN FERNANDO

Ayer ha dejado de existir en San Fernando el presidente de la Asamblea Radical del departamento, señor Urcisinio Peña.

La noticia de su fallecimiento ha producido honda impresión, pues el señor Peña, aparte de sus numerosas vinculaciones sociales, había sabido captarse la consideración de cuantos supieron estimarlo en sus justos méritos.

Los funerales se efectuarán hoy Asistirá a ellos el Ministro de Justicia, don Armando Jaramillo quien se dirigirá hoy a San Fernando con este objeto.

CONFERENCIA EN EL CENTRO DEMOCRATA

Esta noche, a las 9.30, se efectuará en el salón de este Centro, la conferencia que hemos anunciado sobre "La cuestión monetaria", y que estará a cargo del profesor de economía política de la Universidad de Chile, señor don Roberto Espinoza.

ASAMBLEA RADICAL DE SANTIAGO

Anoche celebró sesión la asamblea radical presidida por don Guillermo Labarca Hubertson. Asistieron 350 asambleistas y los secretarios señores Pedro Valenzuela y Domingo A. Garfias.

Se presentó un voto de censura a la mesa directiva, porque mantuvo una resolución de la asamblea por la cual declara que don Rogelio Ugarte no puede ser presentado como candidato a muicipal en virtud de no haberse aprobado la cuenta de su labor en la Municipalidad.

Puesta en votación esa proposición, fué rechazada por 148 votos contra 96 por la afirmativa.

Este resultado fué recibido con grandes aplausos y manifestaciones de simpatía para el presidente señor Labarca y para el primer vice-presidente señor Pedro Avalos Ballivian.

Como consecuencia del rechaso de aquel voto quedó a firme el acuerdo de la asamblea de no presentar para ningún cargo de elección popular a don Rogelio Ugarte.

En seguida hicieron las siguientes presentaciones de candidatos a municipales: de don Pedro Avalos Ballivian, don Arturo Besoain Molina, don Domingo Arturo Garfias, Virterbo Osorio, Ricardo Quijada, Horacio Manríquez, Vicente Navarrete Maturana, Evaristo Molina, Paulino Díaz, Samuel Salas Herrera, Pedro León Ugalde, Arturo Arancibia Laso, Abel Gutiérrez, Lautaro Beham.

Respecto de la presentación de don Horacio Manríquez, se resolvió tenerla como no hecha en virtud de no haber rendido cuenta de su mandato, como lo dispone el acuerdo tercero de la Organización de las asambleas radicales, aprobado en la última convención del partido.

Se designó la siguiente comisión receptora de sufragios para la elección interna de los cuatro candidatos que llevará a las urnas la Asamblea: Ismael de la Barra, Teófilo Belmar, Juan Serendero, Luis Morales y Pedro Valenzuela.

Esta comisión funcionará desde hoy hasta el día Lunes 31 inclusive, de 6 y media a 8 de la noche, y el Domingo 30, de 3 a 8 P. M.

Se previene que tienen derecho a sufragio todos los que tomaron parte en la votación para candidatos a diputados, verificada en Diciembre último.

DIPUTACION CONSERVADORA POR COQUIMBO, SERENA Y ELQUI

La Junta Ejecutiva del Partido Nacional, ha recomendado a las asambleas de Coquimbo, Serena y Elqui, la candidatura a diputado de señor Luis Valencia C., en la siguiente nota:

"Partido Nacional. — Santiago. —Enero 24 de 1921. — La Junta Ejecutiva del Partido Conservador ha proclamado candidato a diputado por la Agrupación de Coquimbo, Serena y Elqui, al prestigioso miembro de ese partido, señor Luis Valencia.

Con motivo del sensible retiro de la candidatura de nuestro correligionario don Enrique A. Rodríguez, la Junta Ejecutiva del Partido Nacional cree de su deber recomendar la candidatura del señor Valencia, quien en otra ocasión, cuando el señor Rodríguez insistió, por creer que su salud se lo permitía, en llevar adelante sus trabajos políticos, retiró su candidatura; por lo cual la recomendación, que por la presente se le hace es el reconocimiento a su noble actitud.

Por otra parte el señor Valencia, por muchos conceptos es digno de la consideración de sus conciudadanos y particularmente de ese departamento cuyos intereses desea representar en la Cámara de Diputados en el próximo período constitucional.

Espera la Junta Ejecutiva del Partido Nacional que el Directorio que usted tan dignamente preside y todos los correligionarios de ese departamento, prestarán al señor Valencia el concurso de todas sus fuerzas y elementos para el éxito de su candidatura.

Con sentimiento de la más distinguida consideración soy de usted afmo. S. S. y correligionario. — **Luis Dávila L.**, presidente. **D. A. Guzmán**, secretario".

PARTIDO RADICAL

CENTRO DE PROPAGANDA RADICAL DE LA 2.a COMUNA.—Cítase a sesión de Directorio para hoy Jueves 27, a las 9 y media P. M., a los miembros del Directorio del Centro de Propaganda Radical de la 2.a Comuna, a fin de tratar de asuntos de importancia para la marcha del Centro y de la inauguración oficial de él; y especialmente a las siguientes comisiones:

De Prensa: señores H. Mardones, Santiago Labarca y Sandalio Valdebenito.

De Conferencias e Instrucción: señores Sandalio Valdebenito, Luis Corvalán y Julio Pérez Tapia.

De Propaganda: señores Alejandro Valdebenito, Alejandro Ugarte y Carlos López.

De Biblioteca: señores Carlos Alvarez, Carlos Contreras y Alejandro Cepeda.

De Fiestas: señores Hernán Román, J. Griffero y D. Compte.

De Cocina Popular: señores Carlos Contreras, Gregorio Abalos y F. Ulloa.

De calificación de socios: señores Julio Pérez Tapia, Santiago Muñoz, Carlos Córdova, Carlos Contreras y Sandalio Valdebenito.

Estas comisiones deben reunirse, por acuerdo del Centro, hoy de 6 a 7 y media y de 9 a 11 P. M.

Se advierte a las personas que deseen ingresar a nuestro Centro que la Secretaría atiende a los interesados diariamente de 4 a 7 de la tarde y de 9 a 11 P. M.

Para ser socio de este Centro no importa que perteneca a otra comuna distinta de la segunda.

PARTIDO DEMOCRATA

MANIFESTACION POLITICA.—Anoche se sirvió un banquete en honor del candidato a diputado del Partido Demócrata por las agrupaciones de Taltal y Tocopilla, señor Anacleto López, en el Club Demócrata de la calle Rosas 1049.

Ofreció la manifestación en conceptuosas frases, el ex-diputado por Tarapacá, señor Pedro 2.o Araya, el que fué muy aplaudido.

Contestó el festejado agradeciendo la manifestación de que se le hacía objeto y tuvo palabras de lealtad y compañerismo para sus camaradas de la democracia.

Hablaron también Julio Ramírez, Eduardo Gentoso y varios otros.

8.a COMUNA.—Se cita a los demócratas para el Domingo 30 del presente, de 9 A. M. a 4 P. M., a San Diego 407 local social) con el objeto de elegir el comité seccional.

CENTRO DEMOCRATA PROVIDENCIA.—Con numerosa asistencia de demócratas pertenecientes a la comuna, se constituyó este nuevo Centro político y social, el Martes 25, a las 9 1|2 de la noche, se nombró el siguiente Directorio provisorio:

Presidente, don Vicente Adrián.
Vice-presidente, don Julio Olguín.
Tesorero, don Perfecto Roble.
Secretarios, don Alberto Rojas H. y don José A. Troncoso.

Directores: señores Apolinario Escobedo, Luis A. Godoy y José Cordero.

Se acordó celebrar la próxima reunión el Martes próximo 1.o de Febrero a las 9 1|2 de la noche, en su local, Pérez Valenzuela N.o 28, con el objeto de aprobar los Estatutos que presentará la comisión nombrada con tal fin.

AGRUPACION DEMOCRATA.—Comuna San Miguel. — Como está anunciado, hoy Jueves, celebrará reunión general esta agrupación en su local Sa nJoaquín 118. El Directorio recomienda la asistencia por tener que dar cuanta de varios asuntoz. Hora: 8 1|2 P. M.

CANDIDATURA ESCANILLA.—Para hoy Jueves, a las 8,30 P. M., están citados a reunión el Comité Central y miembros de los comunales, pro-candidatura a municipal Diego Escanilla.

Se recomienda la asistencia por haber asuntos de interés que tratar.

Local: Club Demócrata "La Unión", 21 de Mayo 859.

COMITE PRO-CANDIDATURA GUILLERMO BAÑADOS.—Cítase a los adherentes de la comuna Yungay a ésta candidatura, a una reunión que tendrá lugar hoy Jueves 27, a las 8 P. M., en Mapocho 4265, esquina de Julio Bañados.

5.a COMUNA.—Se ha citado a asamblea extraordinaria para hoy Jueves 27, a las 9 P. M., para hacer entrega al nuevo Directorio, y a la comisión de fiesta. Local: Centro Demócrata Avelino Contardo, Independencia 812.

CENTRO GUERRILEROS DE LA DEMOCRACIA.—Cítase a junta general para hoy, a las 9 P. M., en Santa Rosa 289, se tratará de las conferencias que iniciará este Centro de otros asuntos y del beneficio de Adrián Pinto.

Se encarga la asistencia de los señores Francisco y Eduardo González V., Juan B. Novella, Eugenio Olivares, Alberto Arriagada, Pedro Velis, y Carlos Acosta, para que firmen los registros del Centro.

Los que deseen asistir a las excursiones comunales y fuera de Santiago, pueden pasar a inscribirse con sus temas de conferencias.

CENTRO DE PROPAGANDA 6.a COMUNA.—El Sábado, a las 9 y media se inaugurará el local social de este Centro en Recoleta 160. Las tarjetas de adhesión están a disposición de las personas que deseen adherirse en Recoleta 175. Han sido invitados los representantes y candidatos demócratas. Las personas que tienen tarjetas deberán en la reunión de mañana Viernes dar cuenta de su cometido a las 9 P. M.

2.a COMUNA.—Cítase a asamblea para el Sábado 29, a las 9 P. M. Se recomienda la asistencia.

PARTIDO LIBERAL-DEMOCRATICO

CENTRO LIBERAL DEMOCRATICO DE LA 19.a COMUNA "CARLOS BALMACEDA".—Cítase a sesión ordinaria para hoy Jueves 27, a las 8 y media P. M., en el local de costumbre. Se encarece la asistencia.

DIRECTORIO DE LA ASAMBLEA.—Hoy, a las 6 1|2 P. M., celebrará sesión el Directorio de la Asamblea para despachar numerosos asuntos pendientes, entre los cuales está la organización de los Directorios Comunales y la ubicación de secretarías comunales.

Se dedicará también a tratar de la Asamblea que se efectuará el Sábado próximo a las 6 1|2, para la proclamación de los candidatos a municipales, señores don Ramón Mazuela y Bernardo Rioseco.

A esa asamblea se invitará expresamente a los directores generales y comunales, y en ella expondrán su programa los dos candidatos.

PARTIDO LIBERAL

ASAMBLEA LIBERAL DE IQUIQUE.—Con numerosa asistencia se reunió ayer la Asamblea Liberal de Iquique, con el objeto de elegir el nuevo Directorio, resultando designados los siguientes señores:

Presidente, don Carlos Villarroel; vice, don Alfredo Guzmán García; secretarios: don Enrique Viterbo y don Ricardo Barahona Pérez; y directores: los señores Miguel Luis Márquez, José González Díaz, Rodimiro Pizarro, Enrique Michedsen y Santiago Vega.

PARTIDO NACIONAL

CANDIDATURA JORGE HORMANN SORUCO.—Para hoy ha sido citado el Comité Directivo que tendrá a su cargo la organización de los trabajos electorales de esta candidatura; la reunión tendrá lugar a las 9 P. M. en el local de la Secretaría General, Monjitas 877.

—Se ha citado al mismo tiempo a los Directorios Comunales de esta candidatura por haber varios asuntos que tratar. Se encarece la asistencia.

PARTIDO CONSERVADOR

7.a COMUNA "MAESTRANZA".—Se cita a los miembros de este Directorio comunal a sesión para hoy Jueves 27, a las 6 3|4 P. M., en Moneda 1026. En esta sesión se tomarán diversos acuerdos referentes a la proclamación de los candidatos a diputados por Santiago, y al arriendo de locales para secretarías.

LUZ

En las críticas circunstancias por las que atraviesa no sólo nuestro país, sino que el mundo entero, todas las energías de una nación deben encaminarse hacia la solución de los difíciles y variados problemas que la guerra y las cuestiones sociales europeas han creado. Por buenos y sensatos deseos que animen a un gobernante en el cumplimiento de su deber, ejecutando las reformas que la situación mundial ha hecho necesarias, sus esfuerzos no pueden verse coronados por el éxito, si no cuenta con el apoyo de un sano y bien constituído Parlamento. Hoy día este grave problema está latente entre nosotros. El Mandatario que nos gobierna ha sido elevado a la cima del poder por el sentimiento más popular que talvez se registra en la historia de nuestras elecciones presidenciales. En brava y franca lucha conquistó ese poder y su deber ahora es conservarlo y fortalecer su permanencia en él. Este deber se lo exigen imperiosamente no sólo sus correligionarios políticos y los que le ayudaron a erguirse sobre el pedestal que hoy ocupa, sino que también muchos humildes y abnegados corazones que en secreto suspiran por el cumplimiento del bello programa de trabajo y progreso que presentó, al proclamar su candidatura, ante los ojos de la República entera. Para conseguir esto, hay que librar una segunda batalla que debe y que tiene que ser decisiva. A tomar parte en esta lucha el pueblo se precipitará en masa a las urnas electorales, pero antes de hacerlo debe detenerse a estudiar detalladamente los méritos y la personalidad de cada candidato.

Las pasiones partidaristas engendran odios que pueden ofuscar a cerebros muy bien intencionados; en cuanto a las ambiciones que estas pasiones despiertan, muchos de los que fueron guiados por ellas habrán visto con dolor destruídas todas sus esperanzas en la hermosa carta, objeto de tantos comentarios, en la que el Presidente de la República declara que no se dejará influenciar en el cumplimiento de su deber más que por lo que él estime que sea conveniente para el bien público y general de la Nación. Esa carta debe servir como estandarte a los partidarios de S. E. y como norma de conducta al país entero en las próximas elecciones de Marzo. Arrójense a un lado los mezquinos rencores y prejuicios políticos y después de maduro y frío examen, deposítese en las urnas los nombres de los ciudadanos que según el criterio de cada cual, ofrezcan mayores garantías de capacidad y buena fe.

Las elecciones se aproximan, todo el país se prepara para la lucha y los partidos políticos han nombrado ya sus candidatos; entre éstos la opinión pública ha visto con innegable satisfacción el nombre de don Jorge Hormann Soruco, el conocido y estimado industrial que impulsado únicamente por el deseo y la convicción de ser útil al país ha aceptado su designación como candidato a diputado por Santiago. Su vida es un ejemplo de trabajo y probidad; hombre de acción y por lo tanto práctico ve el bienestar y el progreso del país en la concordia, la honradez y el trabajo; virtudes que en su entera vida de perseverancia y esfuerzos le ayudaron a conquistar el bienestar propio. Su manifiesto al pueblo de este departamento no puede ser más sencillo ni al mismo tiempo más claro. En él nada ofrece que no sea sólido como ha sido su vida, forzada y templada, como el mismo lo dice, "entre el humo de la fragua con el yunque y el martillo". No se presenta a la lucha armado de doctrinas idealistas, ni tampoco se oirán salir de su labio promesas engañosas que nunca llegan a convertirse en realidad. El ofrece únicamente sus esfuerzos en pro del adelanto material del pueblo, y quien conozca su carácter debe sentir la seguridad completa que no descansará hasta ver cumplido el fin que se propuso. Industrial y economista, quiere la estabilidad de nuestra moneda y el desarrollo de la industria, del comercio y de nuestra Marina Mercante, bases sólidas e indestructibles del bienestar económico de un pueblo al mismo tiempo que de su bienestar social. Estas son en pocas palabras los fundamentos de su programa político; si las bases son firmes el edificio también lo será y por eso creo que el nombre sólo de don Jorge Hormann es una garantía para todos los ciudadanos electores, sea cualquiera el partido a que pertenezcan. Ajeno hasta ahora a la política, dejará a otros más preparados que él en ese sentido, el cuidado de combatir por ideales doctrinarios, pero donde vea un adelanto que emprender o una mejora que efectuar que redunden en provecho de nuestro bienestar común, él se lanzará con todas sus fuerzas y combatirá con todas sus energías hasta obtener el éxito anhelado.

Tratándose de él, no me importa cuáles sean sus opiniones e ideas políticas, me basta solamente conocer con certeza que es inteligente, progresista y poseedor de una sinceridad proverbial y de una buena fe que resiste al más escrupuloso examen. De su inteligencia, pueden dar fe sus hechos; del espíritu que lo anima, las obras que ejecutó como Alcalde de Viña del Mar; de su buena fe, los que han mantenido con él relaciones comerciales y de sinceridad todos los que lo conocen.

En las palabras con que termina su manifiesto, se puede encontrar el secreto de la confianza que siempre ha sentido en sí mismo: estimo, dice, "que la honradez, el trabajo y la constancia son y serán siempre el camino más corto y expedito para obtener el triunfo".

JUAN OSSA OSSA.

TRILLADORAS
CASE
DE 22", 36" Y 40", DE ACERO A
PRECIOS EXCEPCIONALES
LISTAS PARA ENTREGA OFRECEN
GRACE y Cía. (Chile) S. A.
HUERFANOS 1087
27-En.

MOTOCICLETAS
F. N.
ULTIMO MODELO
BICICLETAS F. N.
PARA SEÑORITAS Y CABALLEROS
RECIBIO:
Comptoir de la Costa del Pacífico
San Antonio 355 - Casilla 96 D.
20-En.

-:CAÑERIAS:-
De fierro fundido para ALCANTARILLADO: De 2", 3", 3 1|2", 4", 5" y 6" de diámetro.
De fierro fundido para VENTILACION: De 2", 3", 3 1|2", 4" y 5" de diámetro.
De fierro galvanizado para AGUA: De 3|8, 1|2, 3|4, 1", 1 1|4", 1 1|2", 2", 2 1|2", 3" y 4" de diámetro.
De fierro negro para GAS: De 2|8, 3|8, 1|2, 3|4, 1", 1 1|4", 1 1|2", 2", 2 1|2" y 4" de diámetro.
De plomo y composición, desde 1|8 hasta 4 pulgadas de diámetro.
ACCESORIOS PARA TODAS
OFRECE A PRECIOS REBAJADOS LA
CASA SANTIAGO WEBB & Co.
CASILLA 1767.— ESTADO 156 - 158 - 170.— TELEFONO INGLES 3176 - 3177

CAMARA DE DIPUTADOS

LA SESION DE AYER

EL SEÑOR SILVA CORTES HACE ALGUNAS OBSERVACIONES SOBRE LAS MATERIAS FINANCIERAS TRATADAS EN LA CONFERENCIA INTERNACIONAL DE BRUSELAS Y PROMETE OCUPARSE PROXIMAMENTE DE LAS CONCLUSIONES A QUE ARRIBO

Empleados de la Oficina de Impuestos Internos

—Continuó la discusión del proyecto que aumenta los sueldos de los empleados de la oficina de impuestos internos.

—Se cerró el debate y se procedió a votar las modificaciones del Senado.

El señor MARTNER (Ministro de Hacienda). — No ha tenido tiempo de imponerse de este proyecto, de manera que pide que se postergue este hasta que se despache la ley que reforma la ley de Caja de Crédito Naval.

—Por unanimidad se acordó dejar la votación para una sesión próxima.

Preferencia

El señor MARTNER (Ministro de Hacienda).— Hace indicación para que se destinen todas las sesiones ordinarias al proyecto que reforma la ley de Caja de Crédito Naval.

El señor BAÑADOS.— Pide segunda discusión.

Conferencia Financiera de Bruselas

El señor SILVA CORTES.—Por comunicaciones recibidas de don Manuel Rivas Vicuña, desde París, ha podido imponerse de la importancia que revistió la primera Conferencia Internacional Financiera, reunida en Bruselas, a la cual asistieron representantes de 39 naciones, y en la cual, por motivos que ignora no se hizo representar nuestro país.

Allí se trataron los temas más diversos e interesantes, llevando como objetivo principal el estudio de los medios de regularizar las finanzas de los países representados allí.

Se examinaron en esa Conferencia, entre otras materias, los sistemas monetarios, los presupuestos de los diversos países. A este último respecto pudo constatarse, con descontento, que el 30 o|o de los presupuestos de todas las naciones está destinado a armamentos.

En otra ocasión promete tratar con mayor detenimiento las conclusiones a que arribó aquella Asamblea. Por el momento ruega al señor Ministro de Hacienda que tome nota de sus observaciones y se preocupe de enviar un representante de Chile a la próxima Conferencia de este caracter que se celebre.

Cargadores de salitre

El señor BRIONES LUCO (don Ramón).— Funda en breves observaciones un proyecto que envía a la Mesa y cuya inclusión en la convocatoria solicita, para que los sacos de salitre que cargan los trabajadores del norte no puedan tener un peso superior a 80 kilos.

Estima que el peso de 100 kilos que se hace cargar ahora es excesivo y perjudicial para la salud del obrero. Por eso cree que una manera de ayudar o suavizar la tarea de los trabajadores es rebajando el peso que ahora se les obliga a cargar.

Colonización

El señor BRIONES LUCO (don Ramón).— También insinúa al Gobierno la idea de abordar la tarea de la colonización del país, repartiendo tierras entre nuestros connacionales hoy desocupados, facilitándoles crédito, para que las trabajen y las hagan productivas.

Conferencia Internacional de Bruselas.— Cargadores de salitre

El señor MARTNER (Ministro de Hacienda).— Respecto de las observaciones de los señores Silva Cortés y Briones Luco, declara que ha tomado debida nota de las observaciones de sus señorías, que considera muy interesantes.

Prefecto de Traiguén

El señor BAÑADOS.— Pide al señor Ministro del Interior que castigue al Prefecto de Traiguén que en un telegrama enviado a "El Diario Ilustrado", califica calumniosamente de agitador al candidato del Partido Demócrata señor Shank, y que se refiere en términos descomedidos al diputado que habla.

Plan de obras públicas

El señor SILVA SOMARRIVA.—Quiere pedir que se agregue al plan de obras públicas que piensa realizar el Gobierno para dar trabajo a los obreros desocupados, la construcción de algunos puentes sobre esteros de las regiones del sur.

—Quedó la Sala sin número y se levantó la sesión a las 5.15.

TETLEY'S

TEA

¡Llegaron!

CAUTINES ELECTRICOS

de varios tamaños donde:

Raab, Bellet y Co.

ESTADO 235

GUSTAVO NEVEU

Avisa a su distinguida clientela que habiendo entrado a formar parte en la

Sociedad Maestranza Industrial de Maquinarias

seguirá atendiéndola en los talleres de dicha Sociedad

Calle Bellavista esquina de Carlos Walker

ANTIGUOS GALPONES DE LA VEGA

VIDA SOCIAL

NACIMIENTOS.—

Ha nacido una hijita del señor Juan Mena Saavedra y de la señora Josefina Ahumada de Mena.

CENTRO DEMOCRATICO ITALIANO.—

En las elecciones efectuadas el Domingo último, en esta progresista institución, fué reelegido presidente, por unanimidad, el distinguido caballero italiano señor Ernesto Levi.

Fueron designados para los demás cargos, los señores:

Endemiro Chiari, vice-presidente; Cesare Andrei, tesorero; Paolo Braccesi, secretario; Daniele Zaninetti, vice-secretario; y consejeros, los señores: Alfredo Desimoni, Gino Cintolesi, Silvio Barra, Alessandro Borghini, Brunetto Cintolesi, Reinaldo Pensa, Ermelindo Rusconi, Antonio Guglielmetti, Francesco Diamanti, Mario Soffiotti.

FALLECIMIENTOS.—

Ha fallecido víctima de penosa enfermedad, la niñita Cecilia Carmela Cuadra Castro, hija de don Ernesto Cuadra y de doña Emma C. de Cuadra.

—Víctima de una rápida enfermedad falleció en Quirihue la niñita Almita Eumenia Mesa Torres.

CORSO DE FLORES.—

El Domingo próximo se llevará a cabo en la Avenida Central de Ñuñoa un gran corso de flores a beneficio de la banda del Regimiento de Trenes.

A juzgar por los trabajos iniciados y por el entusiasmo que reina entre las familias veraneantes el corso promete tener un gran éxito social y pecuniario.

VIAJEROS Y VERANEANTES.—

De Aconcagua regresó el señor don Galvarino Gallardo Nieto.

—A Llanquihue partió el señor Víctor Valdés Alfonso.

—A Arauco, partió el señor Guillermo Yunge Gabler.

—A Cartagena se dirigieron, el señor don Enrique Martínez Baeza, señora y familia.

—Ha partido a Puerto Montt la señora Teresa Ojeda de Puelma, acompañada de sus hijos Bertha y Ernesto Puelma Ojeda.

—Veranean en el fundo Conchalí el doctor Caupolicán Pardo Correa, señora Amalia Arancibia de Pardo y sus hijitas señoritas Olguita y Marilita Pardo Arancibia.

—Ha partido a Petorca el doctor Correa Cortés.

—El Sábado partirá a San Antonio la familia Cruz Correa.

—A Cartagena partirán próximamente los señores José Prieto Baeza, Osvaldo Rodríguez Pérez, Manuel Cruz Correa y Luis Aguirre Edwards.

—Se han dirigido a Iquique don Alfredo Phillips y señora Marta Cisternas de Phillips.

—Pasarán la temporada de verano en La Serena el Ministro de la Corte Suprema don Eliseo Cisternas Peña, señora y sus hijas señoritas Laura, Rebeca y Adriana.

—De Chillán ha llegado la señora Delina Alamos de Zavala.

—Se han dirigido a Llolleo el señor Fermín Quinteros, señora y familia.

—Al mismo punto se han dirigido don Luis A. Quinteros y señora.

—De Vallenar ha regresado el señor Alejandro Pérez R., acompañado de su familia.

—Partió a Cartagena el arquitecto señor Jorge Rogaler Slutzky.

Se encuentran en Constitución, pasando la temporada de verano, las siguientes familias:

Infante Ruiz Tagle, Barros Fabres, Edwards Pinto, Pinto Boonen, Noguera Prieto, González Mira, Fresno Larraín, Correa Núñez, Doll de Castro, Vergara Garcés, Donoso Molina, Gandarillas Prieto, Velasco Velasco, Gatica Cortés, Correa Armanet, Ovalle Armanet, Cousiño Mac-Iver, Olea Salinas, Vergara Donoso, Rencoret Donoso, Valdés Pérez, Herrera Arístegui, Fernández Larraín, Ovalle Ortúzar, Undurraga Valdés, Pérez Valdés, Lavín Echogoyén, Arroyo Correa, Prats González, Gómez Larraín, Grez Rodríguez, De Castro Ortúzar, Llona Reyes, Guzmán G. Huidobro, Llona Cruchaga, Garcés Donoso, Valdés Subercaseaux, Guzmán Valenzuela, Larraín Gandarillas, Martínez Velasco, Fontecilla Larraín, Echeverría Carvallo, Donoso Gatica.

—Pasan la temporada de verano en Ñuñoa, (Av. Pedro Valdivia 2351) la familia Orchar Zavala.

NOTAS DE LA MODA

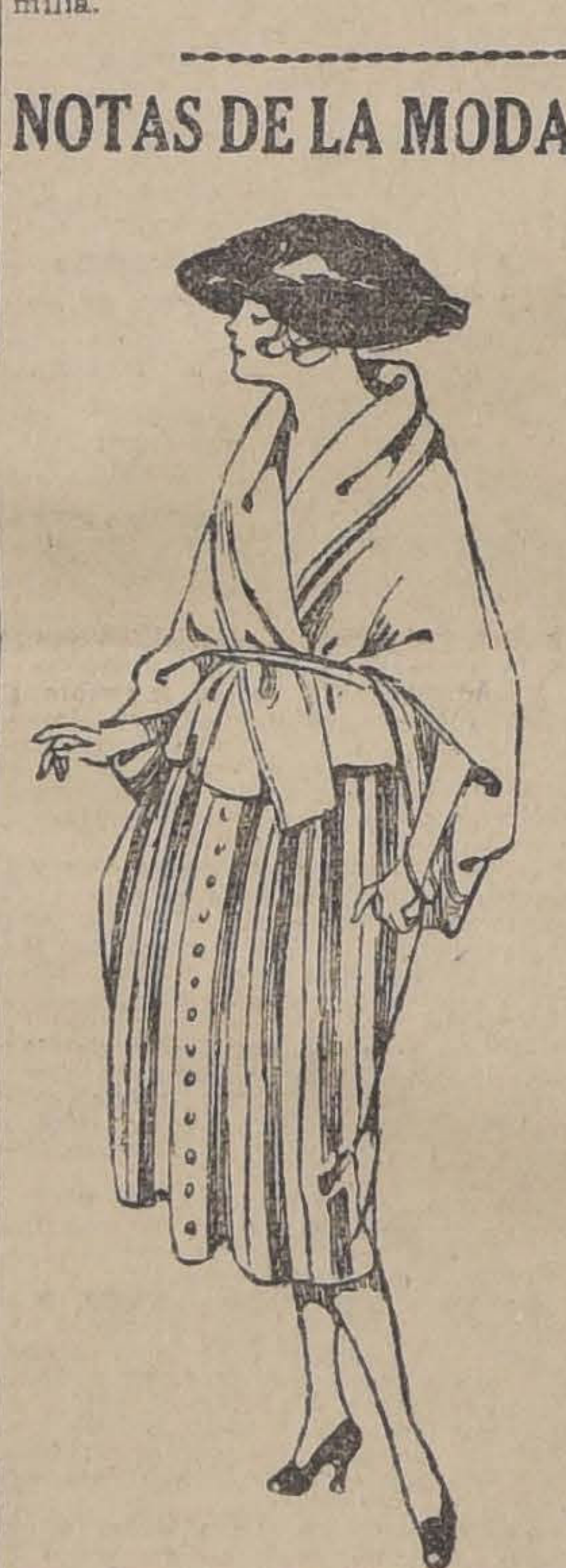

PRACTICO Y SENCILLO TRAJE CON FALDA RAYADA ADORNADA CON PEQUEÑOS BOTONES, PALETO DE DUVETINE

Consejos de la Comtesse Ivon

EL CINE ALHAMBRA.

Nuestro público elegante favorece cada día más este Cine, que está consagrado como el predilecto de nuestra aristocracia. Se comprende que así sea, pues la empresa pone de su parte toda su inteligencia e interés para merecer esta predilección: ofrece los mejores estrenos de las películas más interesantes y de los temas más variados que cautivan la atención y mantienen siempre palpitante el interés. En una palabra es el teatro de moda y un verdadero rendez-vous social en que siempre se está seguro de encontrar las mejores familias de la sociedad.

Además, los diletantis de la buena música saben que el conjunto que actúa en esta simpática sala, les presenta en cada función un programa nuevo de su variado y escogido repertorio.

Hoy Jueves en especial y noche se pasará la genial creación inspirada en la literatura rusa, **El Príncipe Idiota**, que ha llamado la atención y casi hasta el punto de provocar una revolución social. Mañana Viernes como de costumbre, habrá programa cómico con tres comedias de Chaplin.

ECONOMIA ES RIQUEZA.

Lo bueno se recomienda solo porque basta probarlo una vez para adoptarlo: esto ha ocurrido con el jabón yanqui **Rexblu**, que lo usan infinitas familias con gran satisfacción; pero siempre quedan las personas apegadas a la rutina, que prefieren seguir usando los jabones ordinarios los desmanches, los cloruros y otras preparaciones que blanquean pero destruyen la ropa y la comunican un olor muy desagradable. Con el **Jabón Rexblu** se puede lavar desde los encajes más finos de seda e hilo hasta la ropa corriente, lo importa únicamente el señor **Enrique Cano Peel**, calle **Agustinas 1320**, que vende al detalle, también se encuentra en todo el comercio.

CHIC FEMENINO.

Cometen un grave error las personas que consideran satisfechos sus anhelos de elegancia con lucir valiosos trajes, y sombreros, mientras olvidan de prestar atención al calzado; tales personas imitan a la estatua del sueño de Nabucodonosor, que tenía cabeza de bronce y pies de barro.

Se necesita tener un gusto exquisito para escoger el calzado elegante y de moda, que sirva de complemento armónico al resto de la toilette, para esto recomendamos muy especialmente el calzado Hanan, confeccionado con materiales de primera clase, de corte y hechura irreprochables, que constituyen el más acabado en lujo y elegancia, que hacen encantadores los pies de todas las que lo llevan. La Casa Gath y Chaves es la única importadora de este magnífico y cómodo calzado, que tanto se trata de imitar.

PARA LAS VERANEANTES.

El principal encanto femenino reside en la lozanía y frescura de su cutis: la generalidad desea tenerlo albo y transparente, como el de las inglesas; pero el frío el aire vivo de la costa, los rayos del sol, queman mucho la epidermis y ponen la piel seca y alteran considerablemente la pureza del tinte. Su influencia llega a veces hasta los músculos del rostro, que se contraen y dan origen a las primeras arrugas. Para evitar estos inconvenientes y conservar un cutis hermoso y juvenil recomendamos usar la **Crema del doctor Moore**, que prepara únicamente la **Botica Italiana, calle Huérfanos 1020, entre Ahumada y Bandera**, que ofrece entera confianza, como todo el mundo sabe. El doctor Moore es la más alta autoridad nacional en afecciones cutáneas, y su fama da por consiguiente plena garantía de bondad y eficacia a esta preparación.

LA FELICIDAD EN EL HOGAR

Si preguntamos en cuánto puede valorizarse la tranquilidad, el orden, la felicidad en un hogar, se nos dirá que no hay dinero bastante para pagarla, y sin embargo, muchísimas veces vemos que ésta se pierde por no invertir bien unos pocos centavos. Así como los grandes efectos dependen de muy pequeñas causas, la felicidad y hasta la unión de una familia dependen muchas veces de una sirvienta. En efecto, las comidas mal preparadas, la alimentación defectuosa de las guaguas, el aseo deficiente, las mil molestias, disgustos, enfermedades, producidas por su mala voluntad, sus vicios, su falta de honradez, contribuyen poderosamente a agriar los caracteres; sin embargo se las mantiene temerosas de quedar sin servicio por la dificultad de encontrarles reemplazantes. Con unos cuantos centavos, como dijimos antes, puede solucionarse este problema: publicando avisos en "La Nación", en la sección económica, por ser este diario el más leído y el más popular.

Las dueñas de casas encontrarán también, en su sección clasificada, avisos de todo lo que puedan necesitar: arriendos de casas, ofertas de mercaderías, de muebles, modistas, profesionales, etc., y su atenta lectura les dará oportunidad para hacer muchas economías y encontrar oportunidades ventajosas.

EL UNION CENTRAL.

Este elegante y cómodo teatro sigue viéndose cada día más favorecido por una numerosa y selecta concurrencia.

Sus empresarios se esmeran en presentar siempre espectáculos atrayentes y variados para corresponder a tan buena acogida.

La pequeña y encantadora tonadilera infantil **Maravillita** sigue siendo la regalona del público y es aplaudida con entusiasmo creciente, llaman especialmente la atención los célebres maestros **Ferrazzano y de Lorenzo**, por sus notables interpretaciones de música popular.

Próximamente actuarán en este teatro Bührle y Elena Puelma, artistas tan queridos, cuyo sólo nombre son el mejor atractivo para asegurarle un éxito extraordinario. Representarán lo mejor del repertorio nacional.

BUENA SUERTE.

Es un sentimiento muy humano el deseo de adquirir una fortuna improvisada, sin trabajar, como al golpe de una varilla mágica de hada benefactora; por eso las Loterías tienen cada día más entusiastas prosélitos, que toman número decididos a conquistar el premio gordo cuya esperanza les permite forjar planes de alegría y bienestar produciéndoles una felicidad envidiable. La Lotería de beneficencia de Buenos Aires es la más acreditada en Chile, con razón, porque con ella se han hecho muchas fortunas. Ahora se prepara el sorteo con premio de **80,000 nacionales**, que tendrá lugar el **31 de Enero** próximo, cuyo pedido debe hacerse a la afortunada **Casa Humberto García, Pasaje Matte 39, casilla 3834**, que ha tenido la suerte de vender tantos números premiados.

DISTINCION FEMENINA.

Las personas elegantes cuidan siempre de los mejores detalles de su toilette, para imprimir así un sello personal de alta distinción. En los perfumes son especialmente exigentes y cuidan siempre de adoptar uno propio para todo: la esencia, loción y polvos, etc.

Nada hay más fino, delicado y aristocrático, que la **Perfumería Coty legítima**, que vende la **Botica Italiana, Huérfanos 1020, frente a la antigua Casa Prá.**

COMTESSE IVON.

Sólo a 22 y 18 pesos

"Colle"
El Calzado
Sin
Rival

Sigue la gran liquidación de calzado fino en **"LA FLOR DEL DIA"**.

Los corsees de esta casa son los mejores, y no caros.

SAN ANTONIO 98, esq. MONEDA

CIGARRILLOS

CASINO

con tabaco hebra y boquilla Ambré: 50 centavos el paquete

PIDA

POR TELEFONO 1890

SORBETE de GOMA.
SORBETE de GUINDA.
SORBETE de GROSELLA.
SORBETE de FRANBUEZA.
SORBETE de GRANADINA.
SORBETE de HORCHATA.

FABRICA DESPOUY

Depósito Central:

ALFREDO BLANCHARD

Calle LA BOLSA 33

Frente a la Bolsa de Comercio

Compramos

LANA

Esquila de Octubre, compramos.

Ofertas por carta o personalmente

ESTADO, 250

MOIS Y LEVY

3054-31-E.

INDUSTRIALES

que deseen colocar sus artículos en el Norte, pueden dirigirse a

Gerhard V. D. Heyde & Cía.
SALVADOR DONOSO 286

Valparaíso
CASILLA 3045

quienes se encargan con todos los trámites de embarque y efectúan el pazo en Valparaíso o Santiago.

Motores "Ransomes"

Picadoras para pasto "Crowley"

Prensas para pasto "Whitman"

A precios Rebajados, excepcionales

OFRECEN LISTAS PARA ENTREGA

GRACE y Cía. (Chile) S. A. Huérfanos 1087

MADAME FESS MORA

Medium intuitiva.

Calle Constitución N.o

LOS PRODUCTOS CA

JABON CADUM medicinal mado para la toilette y el
POMADA CADUM, para
y todas infecciones de la piel
PASTA DENTIFRICA CADU
mejor y la más perfecta.
En venta en todas las
Perfumerías y Paqueterías.
Por mayor: Daube y Cía.
ría Francesa. Valenzuela y
etc. etc.

La Victrola es el compañero ideal

Este instrumento proporci distracción constante a los suelen estar solos. Para las obligadas a permanecer en durante el día, constituirá un dadero aliciente para alegremente las duras faenas mésticas. ¿Tiene Vd. una Vi en su hogar?

Háganos una visita para poder las insuperables cualidades de este trumentos.

Grimm & Kern.

Ahumada 99

ESQ. de

Moneda

AMPOLLETAS WESTINGHOUSE

¡¡Al FIN encontré la ampolleta que tanto me pedías!!

Realmente es muy barata y verdaderamente económica

ERRAZURIZ, SIMPSON y Cía.

BANDERA 262

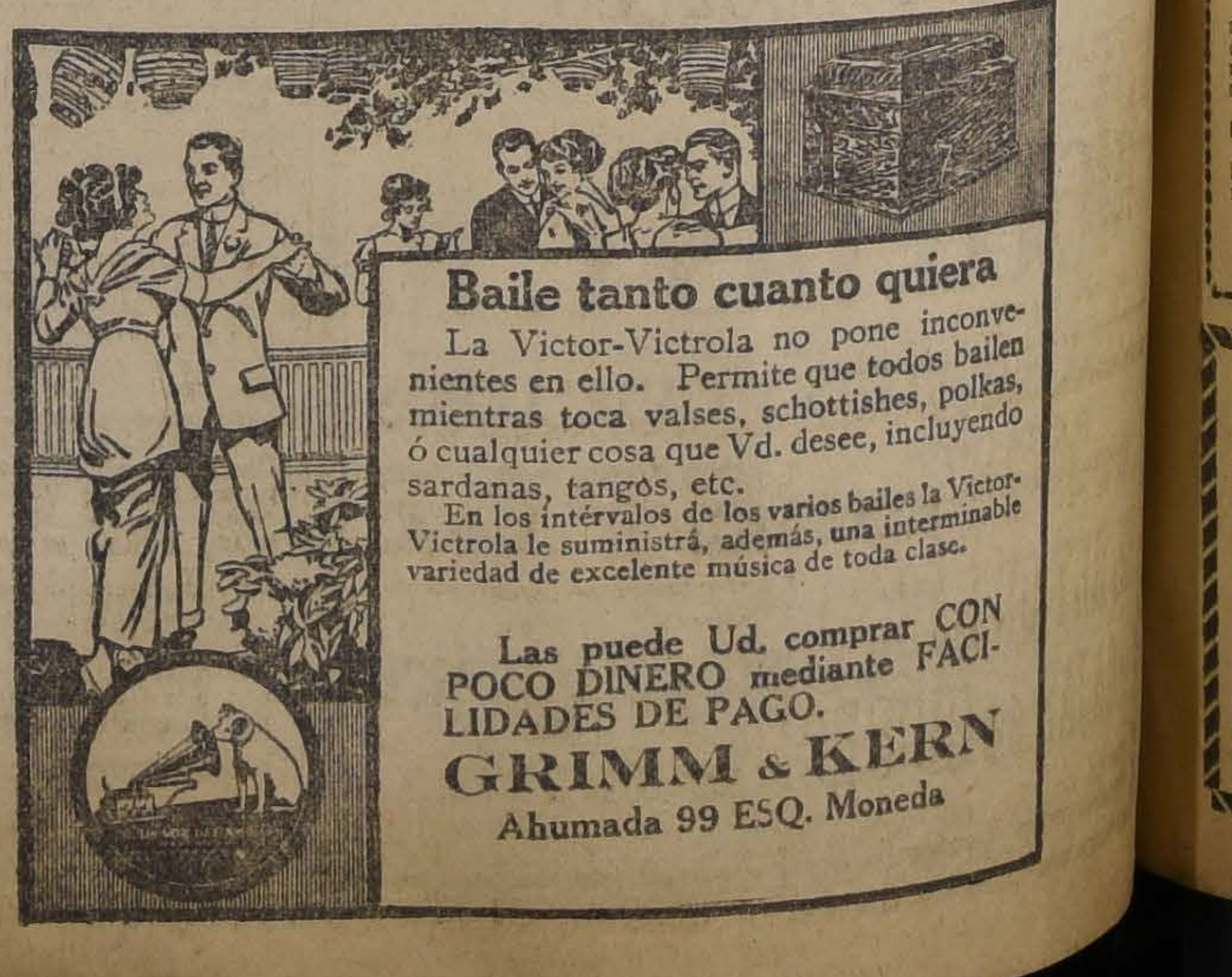

Baile tanto cuanto quiera

La Victor-Victrola no pone inconvenientes en ello. Permite que todos bailen mientras toca valses, schottishes, polkas, ó cualquier cosa que Vd. desee, incluyendo sardanas, tangos, etc.

En los intérvalos de los varios bailes la Victor-Victrola le suministrá, además, una interminable variedad de excelente música de toda clase.

Las puede Ud. comprar CON POCO DINERO mediante FACILIDADES DE PAGO.

GRIMM & KERN

Ahumada 99 ESQ. Moneda

ALHAMBRA - HOY — EN ESPECIAL Y NOCTURNA — HOY - **ALHAMBRA**

JUEVES DE MODA

Presentación del gran drama de lujo

EL PRINCIPE IDIOTA

OBRA DE ALTA COMPOSICION

Admirable versión cinematográfica de la célebre novela del ambiente aristocrático de San Petersburgo, original del genio creador de **DOSTOIEWSKY**, obra emocionante, profunda, eminentemente humana, llena de verdad y que pinta con trazos geniales el alma compleja de la Rusia anterior a la Revolución. — Trágico destino de la vida de una bella mujer, flor de amor y pasión. — Maravillosa visión de arte latino, creada por FERNANDA FASSI y LAMBERTO PICASSO.

Mañana Colosal acontecimiento cómico: TERCER PROGRAMA FESTIVO, con tres geniales creaciones de **CHAPLIN** y la comedia UNIVERSAL "La sonrisa del vago".

Sábado Pathé New York presenta una obra maestra, moderno drama de amor y dolor: LENGUAS VIPERINAS sublime labor escénica de **DOLORES CASINELLI**, belleza profesional y formidable temperamento.

Domingo ESPECIAL y NOCHE: la **Realart** impone su nueva creación **LUCES Y SOMBRAS** por la exquisita MYRIAN COOPER, la protagonista de VINDICACION y del SISTEMA DEL HONOR.

LUNES EN EL SPLENDID "EL TRIUNFO DE VENUS"

¡Espectáculo sublime!
Prohibido para niñitas
menores de edad

TEATROS - MUSICA - CINES

TEATRO POLITEAMA
EL TRIUNFADOR
La historia de un muchacho que huyó de su hogar por que en él le impedían casarse con la mujer que amaba.

TEATRO ODEON
El Ultimo Piel Ro'a
Admirable creación del mejor actor del cine **William S. Hart**, quien encarna el rol de un indio que fué rechazado por su raza.

TEATRO ELECTRA
La Hija del Desierto
Intenso drama de aventuras, por **Roy Stewart**, el gran actor cow-boy.

COLISEO NACIONAL
LA ISLA DEL DIABLO
Segunda función.

ALAMEDA: Tarde y noche
Fin de la emocionante serial
"EL SECRETO DEL RADIO"

GARDEN: Especial y noche
Virginia Pearson en el impresionante fotodrama social
LAS ESMERALDAS DEL OBISPO

SETIEMBRE -- Hoy Noche -- T. BRASIL
OLIVIA THOMAS en
HEREDERA POR UN DIA
WILLIAM HART en
La Mujer de John Camerón
Dubarry

Teatro La Comedia

Siguen actuando con éxito en este teatro los artistas Paquita Sevilla y Rojas Gallardo y el imitador de Rafael Arcos y Duarte, Petit Pierrot.

Mañana estrenará Lola Montes un nuevo couplet o mejor dicho, canción, letra del poeta señor Rodríguez, música del maestro Torrens. Este couplet está basado en el argumento de la conocida ópera "Madame Butterfly".

Hoy se reanudan las secciones vermouths a las 6.30, en las que trabajarán Paquita Sevilla, Petit Pierrot y la tonadillera Lola Montes.

Tendrá lugar en el Teatro Comedia, el próximo Lunes 31, con un escogido programa, en el que se incluirán tres estrenos de gran importancia.

El conjunto de Arturo Bürhle

Mañana se presentará al público el conjunto de Arturo Bürhle y Elena Puelma, en el Teatro Unión Central, con el fin de iniciar una temporada de teatro cómico con obras adecuadas.

El conjunto es un buen número de artista, todos bien escogidos. Damos los nombres:

Actrices: Elena Puelma, Isaura Gutiérrez, Luisa Otero, Aurora Sales y Clara Castillo.

Actores: Arturo Bürhle, Leoncio Aguirrebeña, Miguel Moya, Juan Pérez, Juan Ibarra, Carlos Espila y Raúl Seckel.

En el cuadro femenino se destaca con vigoroso relieve la personalidad de Elena Puelma, la aplaudida actriz cómica que tantos éxitos ha tenido entre nosotros.

En el cuadro de hombres está Bürhle, personalidad definida ya y que no necesita ningún elogio ni comentario.

Como novedad figura la presencia de Marilita Bürhle.

El debut se hará con la comedia cómica "Robo en despoblado".

La función de hoy en el Unión Central

Prosigue actuando con éxito La Maravillita y el profesor Goldin, en esta sala.

Para hoy se anuncian dos funciones con programa variado. Vermouth, con todos los números de la compañía de Variedades, inclusive La Maravillita y el duetto Ferrazzano y Lorenzo.

En la noche va un programa distinto.

TEATRO UNION CENTRAL
EMPRESA ANSALDO, QUEIROLO Y CIA.
Hoy Jueves 27 de Enero Hoy
Vermouth 6.30. Noche 9.30. Ultimas funciones de los aplaudidos artistas
FERRAZZANO - DE LORENZO
y del
Prof. Goldin y Miss Bina
Gran suceso todos los días de la
LA MARAVILLITA
con su repertorio de couplets.
Mañana, beneficio y despedida de
Ferrazzano - De Lorenzo y debut de la Compañía Bührle-Puelma.

Productos con contenido de
RADIUM
garantido
RADIOGEN
en Cápsulas, Bebida, Baño, Inyecciones
de la
Radiogen - Aktiengesellschaft, Berlin
contra
Gota, Reumatismos,
Neuralgias,
Arterioesclerosis, Anemia.
Por Mayor: R. P. Hanel, Casilla 185

Isaura del Pilar

El Domingo, en la nocturna, dió la última función en el Teatro de la Avenida esta simpática tonadillera.

Las canciones chispeantes e ingeniosas y la picardía que la del Pilar sabe poner en la interpretación de las tonadillas, le hicieron captarse las simpatías del público, que la despidió con una cariñosa ovación.

ISAURA DEL PILAR

Sabemos que próximamente partirá en jira al sur del país.

Una vermouth de alto espectáculo

Para mañana anuncia su despedida de esta capital el aplaudido duetto de estilos criollos Ferrazzano y de Lorenzo, que han realizado una temporada breve, pero que ha sido un buen triunfo para ellos. A fin de dar a esta despedida un carácter especial, la Empresa del Unión Central ha confeccionado una vermouth de alto espectáculo dedicada a ellos, con un programa de interés.

El programa que presentarán estos artistas será el siguiente:

La Tablada, tango; Chilenita, tonada por Ferrazzano y de Lorenzo. Esta pieza la dedican los autores al público santiaguino, y obsequiarán a cada señorita asistente un ejemplar, además, de su composición "Una lágrima".

Se hará una innovación consistente en la presentación de La Maravillita, cantando el "Maldito tango" y "El delantal de la china", acompañada por el duetto mencionado, con efectos escénicos.

Promete ser este espectáculo un éxito más para la Empresa que lo organiza.

El nuevo espectáculo para el Teatro Coliseo

Temporada cómica nacional

A juzgar por algunas impresiones recogidas en el sector donde se halla ubicado el Coliseo Nacional, existe mucho entusiasmo por verse la temporada de arte cómico nacional que prepara la aplaudida compañía de Enrique Báguena y Evaristo Lillo, conjunto que cuenta con un buen elenco y un repertorio de éxito.

La particularidad de este espectáculo consiste en la presentación exclusiva de obras cómicas, tantos de dos como de tres actos, dándose como es de suponer, preferencia al género nacional, como "Los Gallos", con sus 4 actos; "El fallo de Salomón" y otras piezas más.

NOTICIAS CINEMATOGRAFICAS

ACTIVIDADES DE LA EMPRESA ALSINA.—Hará importantes arreglos en el Garden Theatre, su sala central de exhibiciones.—Se nos ha informado que la progresista empresa Alsina, que tiene en explotación los teatros Alameda, Garden e Imperial, empezará en algunos días más los trabajos de transformación y arreglo de su sala central de exhibiciones. En efecto, a fines de la semana en curso o a principios de la próxima, se iniciarán importantes arreglos en la elegante sala del Garden, como se sabe, uno de los cines más favorecidos por las familias de la sociedad.

Las mejoras que se propone introducir la firma Alsina son de tal importancia, que seguramente dejarán su sala mencionada en magníficas condiciones de elegancia y confort. Desde luego, podemos anticipar que dichos arreglos no se circunscriben sólo a la sala, pues consultan también otras innovaciones en la entrada, en el foyer, como así también en las demás dependencias del céntrico y prestigiado local de espectáculos cinematográficos.

Además, sabemos que la empresa Alsina se propone modernizar algunos servicios inherentes a la buena marcha del negocio y de exclusivo beneficio del público.

En estas plausibles iniciativas entran la instalación de máquinas expendedoras de boletos, de último sistema, proyección a dos máquinas, expendio de abonos especiales que marcan el máximum de beneficio y comodidad para sus tenedores, etc.

El capítulo espectáculos—sin duda el principal factor de éxito en un cine—ha sido mejorado en forma insuperable. Conocemos los nuevos contratos que esta empresa ha firmado con las más importantes entidades alquiladoras del país y podemos adelantar—asegurando su exactitud—que será el cine que ofrecerá el más variado y meritorio espectáculo de entre los de su categoría.

Como se vé, los propósitos de esta empresa son dignos de todo encomio, máxime si se entra a considerar las pésimas condiciones en que se desarrolla el negocio cinematográfico en la capital.

Sirvan estas líneas de estímulo al activo empresario, hasta que se encargue el público en la próxima estación de premiar con su asistencia los esfuerzos que gasta por dar comodidad y presentarle un espectáculo que rimen con su calidad.

MARIO AUSONIA REAPARECE EN LA SENSACIONAL SERIE DE PIELES ROJAS "ATLAS". — Este simpático actor atleta, que nos ha presentado varias buenas creaciones, es el principal protagonista de "Atlas", que presentarán la próxima semana los teatros Setiembre y Brasil. El argumento de esta serial, está basado en una historia de pieles rojas y él se desenvuelve en medio de regios salones y encantadores paisajes. La actuación que le cabe desempeñar a Ausonia, es de aquellas en la que se expone a cada minuto la vida y dificultamos que otro actor que no sea Ausonia pudiera desempeñar con tanto acierto su cometido.

"La perla sagrada", William Fox, el creador de las leyendas más hermosas que nos ha referido el cine, ha querido adornar sus producciones extraordinarias con el trabajo que ejecuta en "La perla sagrada", obra que presenta las primitivas costumbres de aquellos hombres de la estirpe india que aunque revestidos de los honores de su casta, no pueden desprenderse fácilmente de sus costumbres.

Theda Bara, la eminente figura dramática del escenario Fox, luce su habilidad y destreza en la difícil caracterización que nos ofrecerá del papel de hija del Rey del País de las Perlas.

Rudyard Kipling, el famoso poeta, dedicó a Theda Bara sus más inspiradas estrofas, después de haber visto esta creación.

HOY JUEVES, DE MODA, SE ESTRENA EN EL ALHAMBRA LA GRAN CINTA DE ARTE LATINO, EL "PRINCIPE IDIOTA", LA NOVELA DE DOSTOIEWSKY. — El Alhambra estrena hoy en su sección de la tarde un drama que repercutirá en el recuerdo del público por ser uno de los dramas más intensos y bellos de la moderna cinematografía latina. Se trata de la presentación del célebre romance de Dostoiewski "El príncipe idiota", obra que se ha considerado como la expresión más sintética del talento observador del famoso novelista eslavo y que es el poema viviente más completo del alma moscovita. Fedor Dostoiewsky es el primer novelista ruso, el espíritu más emotivo para la concepción de la novela. Sus obras perduran eternamente y con motivo de los sucesos de Rusia, se hallan hoy de plena actualidad en el mundo entero.

"El príncipe idiota", al ser cinematografiado, se ha hecho con cariño y minuciosidad extraordinaria ya que es una obra de categoría, conocida por todo el mundo y que se observará con mucho criterio crítico su proyección. Ha sido interpretada por europeos.

La interpretación que se hace de "El príncipe idiota", es magistral. El argumento es el extracto de la gran novela. Vemos a aquella hermosa y fascinante mujer, de alma tan compleja e idescifrable, que en un momento de dominio sobre otros, ante todos aquellos que disputaban su amor, despojándose de todo prejuicio respecto a la reputación de ella, arrojó entre las llamas crepitantes de la chimenea, los billetes que otro hombre de fortuna acababa de darle en pago de amores pasados. Siguen luego aquellos dos hombres odiándose sin cesar, a pesar de que un gran amor debía unirles para siempre, y el día de la boda, cuando el príncipe tenido por idiota se que la ama de veras, se distrae a la salida de la catedral, ella corre a refugiarse en los brazos del hombre odiado y que también la adora, el cual la encierra en la torre más negra de su palacio para matarla después, debido al desprecio que ella tuvo siempre por el amor que le ofrecía.

Es un drama fuerte, profundo.

Interpreta a la protagonista la actriz latina, de reciente reputación, Fernanda Fassi, a quien acompaña el galán Lambberto Picasso. Ambos responden a la inspiración del autor de la obra.

Se da en las dos secciones.

EL PROGRAMA COMICO DE CHAPLIN PARA MAÑANA. — Mañana anuncia el cine Alhambra el estreno de un nuevo programa cómico formado por tres visiones de "Chaplin atracción", tres piezas que son verdaderos triunfos escénicos para el rey de la risa, y que gustarán a nuestro público. Las aventuras que hace Carlitos en estos tres films son de unos detalles cómicos que baten el record de todo chiste. Cada metro de cinta es una carcajada general.

LA SINOPSIS DE LA GRAN SERIAL "ALMA DE TIGRE". — El espectáculo de hoy en el Cine Alhambra cuenta, además, con la atracción del estreno de la sinopsis de la serial "Alma de tigre", es decir, la presentación de una serie de escenas de esta gran novela episódica que revelará al espectador cuál es el verdadero valor de la obra.

Como se sabe, la interpretación de ella pertenece a Helene Holmes, la genial amazona, reina del vigor y la belleza física.

Se estrena el 2 de Febrero.

"EL TRIUNFO DE VENUS". — Obra prohibida para niñas y menores de edad. — Estrenará el Splendid, en sus funciones del Lunes de la presente semana, la más bella y admirable de las películas de desnudos artísticos que se hayan editado en el mundo, nos referimos a la obra que ha alcanzado gran éxito en Valparaíso y cuyo título es "El triunfo de Venus".

Las localidades para el estreno de esta obra son numeradas y se encuentran desde hoy a la venta en la boletería del teatro.

HOY ESTRENA EL SPLENDID "La novela de su amor", por Madge Kennedy. — Tanto en la especial como en la función nocturna de hoy del Splendid, ofrecerá este cine, el estreno de una producción "released in 1920", de la afamada cada editora norteamericana "Goldyn Pictures", titulada: "La novela de su amor", obra cuyo argumento narra un poético y sentimental romance, obra de exquisita belleza y refinado centimentalismo, que relata las ilusiones y dorados ensueños de amor, que se forja en su mente, una muchacha, que se imagina que su novio es un príncipe disfrazado. Hace en esta obra la mejor de sus creaciones, la encantadora actriz de comedia americana "Madge Kennedy, Además será estrenada la interesantísima vista de actualidades mundiales, "Pathe Journal N.o 698".

MAÑANA REAPARECE EN EL SPLENDID LA ENCANTADORA CONSTANCE TALMADGE EN "LA NIÑA DE LAS MONTAÑAS". —En las funciones de mañana Miércoles del Splendid, se verificará el estreno de la última de las creaciones de la encantadora Constance Talmagde, la bella, gentil y simpática actriz americana.

Su reaparación se verificará en el conmovedor romance de amor, obra desarrollada en los inmensos bosques de los Estados Unidos, titulado "La niña de las montañas", obra cuyo argumento refiere la novela de una muchacha, bellísima, criada lejos del mundo, pero de gran belleza e inteligencia, que conquistó y enamoró a un elegante de la ciudad, venido hasta los aserraderos especialmente arrebatar a ella lo que le pertenecía.

EL SABADO ESTRENA EL SPLENDID LA FAMOSA OBRA POLICIAL "EL REY DE LAS CAJAS DE HIERRO", DE PAUL ARMSTRONG Por Bert Lytell. — Como estraordinaria anuncia el Splendid para sus funciones del Sábado de la presente semana el estreno de la hermosa obra del género policial, la obra maestra del dramaturgo Paul Armstrong, titulada "El rey de las cajas de hierro" "Alias Gimmy Valentine". Es ésta una de aquellas obras que seduce desde el primer instante al espectador, intrigándolo poderosamente hasta el final. El ladrón heróico ha sido siempre una figura favorita de todos los públicos y en esta historia está tan admirablemente presentado que no pierde jamás la simpatía del espectador.

TEATRO SETIEMBRE, OLIVIA THOMAS Y WILLIAM HART.—Esta noche se exhibe en el Setiembre un programa excepcional, a cargo de artistas de tanto cartel como Olivia Thomas y William Hart. La vista principal de la función es "Heredera por un día", una fina y graciosa comedia interpretada por Olivia Thomas ,la bella actriz tempranamente fallecida en París. Hace ella el rol de seductora manicura de un hotel, de la cual se han enamorado desde el dueño del establecimiento hasta el ascensorista, sin excluir por cierto, a todos los pasajeros en estado de no arrastrar los pies.

La otra vista del programa es "La esposa de John Cameron". Es un cuento cowboy, en dos actos, interpretado por el fiero actor William Hart, ídolo de los públicos yanquis.

TEATRO BRASIL, "DUBARRY".—Por última vez se exhibe hoy en este teatro, la grandiosa película alemana "Dubarry". No tenemos para qué ocupar espacio describiendo una vez más las bellezas de esta obra, la de más éxito artístico y pecuniario de toda la temporada. La platea vale solamente $ 1.50.

LAS FUNCIONES DOMINICALES DE LOS TEATROS SETIEMBRE Y BRASIL.—Tanto los niños como el público femenino deben estar de plácemes con los programas que para el Domingo anuncian los teatros Setiembre y Brasil. Los primeros porque en la matinée se dará la famosa novela de Julio Verne "20.000 leguas de viaje submarino", y las demás porque en los funciones de tarde y noche se exhibirá "Ginette", la artística vista francesa de la casa Gaumont estrenada ayer en el Splendid con gran éxito. Esta cinta, además de ser de absoluta moralidad, tiene escenas de bailes clásicos y modernos, lucimiento de trajes de modas y varios otros atractivos especiales para señoritas.

LA PEARSON EN EL GARDEN THEATRE.—El estreno que anuncia para sus dos funciones de hoy esta elegante sala de la Alameda de las Delicias, tiene el mérito de estar interpretada por una de las figuras más prominentes del cinema norteamericano, cual es Virginia Pearson, aquella arrogante mujer, de los gestos húmanos y sobrios. Se titula la pieza: "Las esmeraldas del Obispo", y es un vigoroso fotodrama social, muy bello e interesante.

LA SERIAL QUE FINALIZA HOY EN EL ALAMEDA.—Hoy presenta este cine los últimos episodios de la emocionante serial de misterios y aventuras novelescas, intitulada: "El secreto del radio", cinta episódica que se ha caracterizado por la meritoria labor que en ella ha realizado la hermosa e intrépida actriz Cleo Madison. Va en las dos funciones.

TEATRO POLITEAMA.—Una comedia deportiva interpretada por el gran actor John Bennett, es el estreno que da hoy este Teatro; su argumento es la eterna historia de un muchacho que un día huyó de su hogar por que en él le impedían casarse con la mujer que adoraba; y tuvo que ganar su vida como jugador de base-ball. Con motivo de esto puede admirarse en esta cinta las enormes y emocionantes partidas de este juego entre los equipos más formidables de américa.

TEATRO ODEON. — William S. Hart, el gran actor de Norteamérica, reaparece hoy en una de sus mejores creaciones "El último piel roja"; intenso drama de aventuras en el que se relata la dolorosa historia de un indio que fué rechazado por su raza y por una mujer blanca que era su ídolo.

TEATRO ELECTRA.—Hoy da en sus funciones de tarde y noche esta concurrida sala una obra del gran actor Roy Steawawrt, "La hija del desierto". La triste novela de pleno desierto, cuando pequeñita fué una muchachita que abandonada en recogida por unos seres de perversos instintos que la recogieron para lucrar con ella, siendo salvada de sus garras por un valiente cow-boy.

COLISEO NACIONAL.—Hoy pasa este Coliseo la segunda función de "La isla del Diablo". Los episodios que se estrenan son "En las garras de los chinos", "El rostro invicible" y "La luz que mata". Halen Holmes, la simpática y valiente actriz sigue en el rol de protagonista demostrando en cada escena la temeridad y arrojo que posee; en cuanto al misterioso encapuchado sigue siendo una incógnita y luchando por suprimir a la valiente perodista.

TEATRO INDEPENDENCIA.—La gran super serial "El secreto del radio", da hoy este Cine en sus funciones de tarde y noche.

TEATRO SELECTA. — William Desmond, el gran actor presentase hoy en este Cine en una de sus grandes creaciones de aventuras "La pantera del mar", intenso drama de los heroicos y románticos tiempos de piratas y filibusteros.

TEATRO ATEÑAS.—La segunda función de "La isla del Diablo", presenta hoy esta concurida sala. Los episodios que se estrenan son: "En las garras de los chinos", "El rostro invisible", y "La luz que mata". Helen Holmes la simpática actriz, cuyo arrojo y temeridad raya en lo inverosímil continúa demostrando la temeridad que posee. Aún permanece en el misterio el encapuchado, personaje que lucha por suprimir a la valiente periodista.

TEATRO DE LA AVENIDA.—Para hoy anuncia este teatro el estreno de "El usurpador", drama sensacional que se desarrolla en un ambiente aristocrático y que contiene escenas policiales del mayor interés. En esta obra hacen los papeles más importantes Earle Williams, que cuenta con tantos admiradores en el bello sexo, y Luisa Lovely, una de las bellezas del cine americano.

La primera parte de esta conmovedora novela de amor y de lujo se desarrolla en la región californiana y la segunda en los salones de la high life londinense, constituyendo el conjunto de sus escenas una obra de alto mérito artístico y de profunda emoción dramática, contribuyendo al éxito la labor encomiable de los protagonistas.

CERRO SANTA LUCIA.—Teatro Paraíso.—Hoy presenta este biógrafo la creación dramática de gran lujo "Victima del mundo", cuyo tema está desarrollado en la alta sociedad. Mañana: "Las esmeraldas del Obispo", creación de Virginia Pearson.

"EL 4.o CENTENARIO DE MAGALLANES" EN EL TEATRO NOVEDADES.—Hoy, en sus funciones de especial y noche, presenta este teatro la película editada por la manufactura nacional Giambastiani Films, "El 4.o centenario de Magallanes", película tomada desde Arica a Punta Arenas, destacándose los preciosos paisajes de la región del sur. En esta película se presencia el violento temporal que sorprendió a las naves frente al golfo de Penas, como también las grandes fiestas en el Territorio de Magallanes presididas por S. A. R. don Fernando de Baviera.

MUNDIAL CINEMA.—Un drama de trascendencia social.—En las dos secciones de hoy presenta esta concurrida sala a su público un interesante que está llamado a tener mucho éxito entre los espectadores, por comprender su argumento uno de los más elocuentes aspectos de la vida moderna, en lo que respecta a la falta de escrúpulos del hombre para satisfacer sus crueles instintos en la mujer. Se titula: "Nuestras dulces esclavas", y el sólo título dará una idea al lector de la verdad y fondo que encierra la comedia.

La interpretación de esta comedia es de Wanda Hawley, y el aplaudido galán Harrison Ford.

TEATRO IMPERIAL. — Día de moda y programa doble.—Hoy, día de moda de este teatro, la importancia de su programa tiene que ser superior al de todos los días, razón por la cual se le da a la función un carácter especial, al que ayuda la orquesta del Solar, con un programa musical adecuado.

El espectáculo cinematográfico se hace con el final de la serie "El secreto del radio", en la tarde. La función nocturna se desarrolla con un programa doble hecho por el final de "El secreto del radio", y el drama de lujo "Esposas de otros".

TEATRO COLON. — "Chaplin atracción".—El programa de este teatro cuenta para hoy con una atracción de interés constituída por el 2.o programa cómico de Carlitos Chaplin, el cual está formado por tres grandes películas que se conocen bajo la denominación de "Chaplin atracción". Son tres comedias de efecto cómico y que harán las delicias del público.

Se titulan: "Chaplin en las Termas", "Chaplin aventurero", y "Chaplin en la casa de empeño".

PROGRAMAS DE HOY

EXCELSIOR.— Función por la Compañía Española de Zarzuela Ramón Gine. Se pondrá en escena "El Húsar".

SPLENDID.—Especial y noche: "La novela de su amor", por Madge Kennedy y el "Pathé Journal N. 698".

SETIEMBRE.—Noche "Heredero por un día", por Olivia Thomas. "La mujer de John Caneron", por William Hart.

BRASIL.— Noche: "Dubarry", por Pola Negri.

IRIS (Castro 130).— Especial y noche: "El último aristócrata", por la Alma Rubens.

DIECIOCHO.— "La princesa de las ostras", comedia de amor interpretada por Ossi Oswalda.

ATENAS.— "La isla del Diablo" series 4, 5 y 6, por Elena Holmes.

NOVEDADES.— Especial y noche: "El centenario de Magallanes", de la Giambastiani Films.

VICTORIA (Avenida Recoleta 345).— Especial y noche: "Ojo por ojo", creación de Alla Nazimova.

DELICIAS.— Corina Griffith en "Contrato matrimonial".

CHILE.— "Revista N.o 78", "La retrechera", "matrimonio de interés" y "Manos arriba", por Muth y Jeff.

TEATRO LA COMEDIA
Huérfanos esquina Morandé
EMPRESA ERNESTO BOUQUET
ULTIMAS FUNCIONES
Hoy Jueves 27 de Enero Hoy
Reanudación de las secciones vermouth. A las 6.30: **Paquita Sevilla, Rojas Gallardo, Petit Pierrot,**
LOLA MONTES
Noche, a las 9.30, **gran suceso.** Nuevas variedades por Paquita Sevilla y Rojas Gallardo. Exito de Petit Pierrot.
Estrenos por Lola Montes.
Lunes 31, beneficio y despedida de **Lola Montes.**

ALHAMBRA
MIERCOLES 2
Iniciación del año serial con
ALMA DE TIGRE

AMERICAN CINEMA
ARTURO PRAT 88
Hoy :-: Noche :-: Hoy
UNO DE LOS BUENOS
por Tom Moore.

CERRO SANTA LUCIA
TEATRO PARAISO
Aire puro - Reunión elegante
Hoy a las 9.45 P. M.
VICTIMA DEL MUNDO
Tema: ¡También se mata por amor!
ENTRADAS: Caballeros, $ 1.50; señoras y señoritas, $ 1.00.
3104-27-E

TEATRO EXCELSIOR
Independencia frente a la Escuela de Medicina
COMPAÑIA DE ZARZUELAS RAMON GINE
Hoy :-: Jueves :-: Hoy
El Húsar
y gran acto de concierto y variedades.
PLATEA $ 2.

REMITIDO

A raíz de un aviso que publiqué en "La Nación", dando a conocer al público que don Francisco J. Cornejo B., no es ni socio, ni factor ni comisionista de mi negocio de librería, el afectado con aquel anuncio se desató en improperios en mi contra, mediante publicaciones hechas en los diarios "La Nación" y "El Mercurio", del día Viernes 21 del corriente.

Sin ánimo de entrar a considerar, siquiera, los conceptos emitidos en aquella publicación, y muy ajeno al propósito de enredarme en discusiones de ninguna índole con don Francisco J. Cornejo, quiero dejar constancia, por la presente, que mi aviso lo publiqué con el exclusivo objeto de evitar al público equívocos o confusiones funestas para mi buen crédito comercial, que temía fundadamente en atención a la semejanza de nombre y de giro entre don Francisco J. Cornejo y yo.

No creo que don Francisco J. Cornejo haya querido, con su encoñada publicación, desprestigiar mi reputación de comerciante. El sabe mejor que yo, que nada logra en mi contra, porque la buena o la mala fama no la dan las ajenas palabras, sino las propias acciones. Supongo que el propósito del señor Cornejo fué acreditar su nombre y su firma, o cuando menos, desvanecer el velo de desprestigio que lo rodea: pero bueno es que sepa que las cualidades no se aprecian tanto por comparación con los defectos de los demás, sino por lo que representan de valor intrínseco.

No quiero perder el tiempo en inútiles polémicas, que a nada conducen. En adelante, lo que el señor Cornejo desperdicia en discusiones, lo aprovecharé yo en trabajar y fomentar mi negocio de librería y la imprenta anexa a él. Me interesa poco el calificativo con que quiera favorecerme don Francisco J. Cornejo, que él me llame "simple revendedor de artículos de escritorio", no quiere decir que lo sea ni que así me consideren las personas e instituciones que me favorecen como clientes, ante quienes tengo ganado un sólido prestigio comercial y económico, que es legítima coronación a mis esfuerzos de hombre honrado.

Santiago, 27 de Enero de 1921.

MANUEL CORNEJO B.

AVISO

Pídense propuestas públicas cerradas para la enajenación de quinientos treinta mil pesos ($ 530,000) en Vales de Tesorería, destinados al pago de la prosecución del edificio de las escuelas de Ingeniería y Arquitectura, de conformidad a la ley N.o 3,559 de 10 de Diciembre de 1919 y Decreto Supremo N.o 78 de 24 del actual.

Las propuestas se abrirán en la Dirección del Tesoro el 2 de Febrero próximo, a las 3 P. M.

Los mencionados Vales serán a cinco años plazo con 7 por ciento interés anual, amortizables en los tres últimos años y ganarán intereses desde el 1.o del actual.

Santiago, Enero 26 de 1921.

EL DIRECTOR.

SABADO:
Estreno del soberbio drama policial de PAUL ARMSTRONG:
EL REY DE LAS CAJAS de HIERRO
creación suprema del varonil y simpático BERT LYTELL.

SPLENDID - HOY

Especial y Noche. — Lindísimo estreno "GOLDWYN - 1920":

LA NOVELA DE AMOR

conmovedor romance de amor, obra de ensueños e idealismos de juventud, creación suprema de la encantadora

MADGE KENNEDY

y estreno de la vista de Actualidades Mundiales "PATHE JOURNAL 698".

LA ENCANTADORA
Constance Talmadge
reaparecerá más bella y elegante que nunca
MAÑANA VIERNES
en el lindísimo y poético idilio sentimental
LA NIÑA DE LAS MONTAÑAS

EL DOMINGO
será estrenada la primera super producción del "PRIMER CIRCUITO NACIONAL DE LOS ESTADOS UNIDOS".
ODIO DE CASTAS
sublime epopeya de amor por la lindísima MILDRED HARRIS DE CHAPLIN.

INFORMACIONES DEL EXTERIOR

Servicios de nuestros Corresponsales Especiales, vías Eastern y Colón, de "The Associated Press", vía Colón, y de la Agencia Havas

SE PRODUCE UNA ENERGICA REACCION DEL PROLETARIADO ITALIANO EN CONTRA DE LOS SOCIALISTAS

EL SEÑOR JUAN BAUTISTA SAAVEDRA ASUMIRA HOY LA PRESIDENCIA DE LA REPUBLICA DE BOLIVIA

EL CONSEJO SUPREMO INTERALIADO SE OCUPO AYER DE LA CUESTION DE LAS REPARACIONES

El Ministro de Hacienda francés, M. Doumer, hace ante el Consejo una exposición al respecto

LOS PERITOS MILITARES INTERALIADOS PRESENTAN SU INFORME REFERENTE AL DESARME DE ALEMANIA

LA DELEGACION BELGA APOYA EL PUNTO DE VISTA FRANCES EN LAS REUNIONES DEL CONSEJO

EL CONSEJO SUPREMO RECONOCE A ESTONIA Y LETONIA COMO ESTADOS SOBERANOS

El premier británico, Mr. Lloyd George, se manifestaría molesto por el tono adoptado por la prensa francesa

El Secretario de Estado norteamericano, Mr. Colby, llegó ayer a Washington, de regreso de su viaje a la América del Sur

EL SEÑOR DATO RECIBE EL ENCARGO DE ORGANIZAR EL NUEVO GABINETE ESPAÑOL

GRAN BRETAÑA

ACCIDENTE A UN AEROPLANO POSTAL

LONDRES, 26.— Una información oficial dice que el aeroplano que salió para Bruselas en la tarde de hoy con el correo y carga, parece que ha caído cerca de Folkestone.

FRANCIA

ATENTADO CONTRA EL PRESIDENTE DE LA DELEGACION ARMENIA

PARIS, 26.—El Presidente de la delegación armenia en esta capital, señor Avetis Ahrounian, fué atacado a tiros de revólver, cerca de su residencia de la Avenida Marceau, en la mañana de hoy. Los disparos no dieron en el blanco.

El asaltante, un individuo de 21 año, llamado Alejandro Thezakarian, ha sido detenido.

EL COMERCIO EXTERIOR EN 1920

PARIS, 26.—El comercio francés de importación ascendió, en el año que acaba de terminar, a 36 mil millones de francos y el de exportación a 22 mil millones.

Por primera vez, desde el año 1914, se observa un descenso en las importaciones.

ATENTADO CONTRA UN PERSONAJE ARMENIO

PARIS, 26.— El ciudadano armenio Tzarcharian disparó un tiro de revólver sobre el señor Avedis Ashariel, presidente da la Comisión armenia que asistió a la conferencias de paz.

El disparo no dió en el blanco. El hechor fué detenido.

ACCIDENTE FERROVIARIO

ABERMULE, 26.—Catorce personas perecieron y muchas otras quedaron heridas en una colisión ferroviaria habida hoy en esta ciudad.

PORTUGAL

DECLARACIONES DEL CANCILLER ARGENTINO, SEÑOR PUEYRREDON

BUENOS AIRES, 26.—El corresponsal de "The United Press", en Lisboa, ha entrevistado a su paso por esa capital al Canciller argentino y presidente de la delegación de ese país ante la Asamblea de Ginebra, señor Honorio Pueyrredon, quien ha dicho lo siguiente:

"Todo el mundo comprenderá el alcance de nuestra actitud en Ginebra, que no fué ni en pro ni en contra de país determinado, sino solamente motivada por nuestra voluntad de implantar los principios capaces de dar fuerza y eficacia a la Liga de las Naciones, asegurando la tranquilidad del Universo.

"Actualmente la Argentina se halla dentro de la Liga de las Naciones y sus principios comienzan a ser reconocidos por los mismos que los combatieron."

ESPAÑA

LA CAMPAÑA CONTRA LOS SINDICALISTAS EXTREMISTAS

BARCELONA, 26.—La campaña iniciada contra los sindicalistas extremistas ha sido extendida a los centros provinciales de Cataluña, a los que se han dirigido hoy varios grupos de detectives para tratar de descubrir los refugiados que huyeron de Barcelona durante la reciente serie de arrestos.

DETENCIONES DE SINDICALISTAS EN BARCELONA

BARCELONA, 25.—Ciento cincuenta y tres sindicalistas fueron detenidos durante el día de ayer, descubriéndose armas en poder de muchos de ellos.

La huelga general anunciada para el Lunes fracasó porque muchos obreros se negaron a participar de ese movimiento, intentado como una protesta por la acción de la policía, que arrestó a un centenar de sindicalistas.

EL DIPUTADO BESTEIRO INTERPELARA AL GOBIERNO

MADRID, 26.—El diputado socialista señor Julián Besteiro notificó ayer al Presidente de la Cámara de Diputados que interpelará al Gobierno con respecto al terrorismo en Barcelona, en la primera sesión constitucional de la Cámara.

LOS DERECHOS AL PAPEL DE IMPRENTA

MADRID, 26.—Todos los diarios combaten en forma enérgica el proyecto de restablecimiento de los derechos aduaneros sobre el papel de imprenta, proyecto que es sostenido por los fabricantes de papel.

CONSEJOS DE VARIOS LEADERS POLITICOS AL REY

MADRID, 26. — El Rey don Alfonso conferenció extensamente con los señores Maura, Allende Salazar y marqués de Alhucemas, quienes le aconsejaron mantener al señor Dato al frente del Ministerio.

El conde de Romanones, por su parte, le aconsejó el mantenimiento del partido conservador en el Gabinete.

LA CRISIS POLITICA

MADRID, 26.—Los diarios comentan la crisis ministerial y estiman que el señor Dato quedará como premier.

El Rey ha continuado sus consultas a diversos políticos, entre los cuales se cuentan a los señores Villanueva, La Cierva, Alba, Cambo y Alvarez, todos ex-Ministros.

Las sesiones de ambas Cámaras han sido suspendidas en espera de una solución y probablemente no se vuelvan a reunir antes de Carnaval.

ES POSIBLE QUE DATO SE QUEDE EN EL GOBIERNO

MADRID, 26.— En los círculos políticos se opina que el señor Dato conservará el poder y que habrá sólo algunos cambios ministeriales.

EL NUEVO GABINETE

MADRID, 26—El señor Date ha sido encargado por el Rey de formar el nuevo Gabinete.

ALEMANIA

LA DEUDA DE ALEMANIA

POR EL MANTENIMIENTO DEL EJERCITO DE OCUPACION

WASHINGTON, 26.— El senador Mr. Mac Kellar ha presentado al Senado un memorial en que se declara que la deuda de Alemania a los Estados Unidos por el capítulo del mantenimiento de las tropas norteamericanas en territorio alemán asciende a la fecha a 228 millones de dólares.

El citado senador desea que el efectivo del ejército de ocupación sea reducido, pues estima que Alemania no puede pagar los gastos que el mantenimiento le exige.

LOS PREPARATIVOS PARA EL PLEBISCITO EN LA ALTA SILESIA

BERLIN, 26.—Von Simons, entrevistado, expresó la esperanza de que todos los que tienen derecho a voto para el plebiscito de la Alta Silesia, concurrirán a ejercer este derecho, asegurando así la victoria de Alemania. Agregó que esperaba que la comisión interaliada logrará restablecer la tranquilidad en la zona plebiscitaria, cerrando como primera medida la frontera polaca.

Según despachos de Kattovitz, varias compañías de tropas inglesas irán próximamente a la Alta Silesia para cerrar las fronteras.

Los diarios anuncian que cinco mil soldados italianos se encuentran en camino para la Alta Silesia.

ERZBERGER SERA ENJUICIADO.

BERLIN, 26— El Reichtag permitió que el procurador general enjuicie a Herr Erzberger por falso testimonio en el proceso por difamación contra Helfferich.

HA MUERTO EL COMANDANTE DEL SUBMARINO "DEUTSCHLAND"

BERLIN, 26—Se informa que el capitán Koenig comandante del gran submarino "Deutschland" que se hizo famoso, conduciendo el barco a través del Atlántico en plena guerra, ha muerto a bordo del "Senator Michaelis", buque que se perdió.

SOBRE LA MARCHA DE LOS PROCESOS POR DELITOS DE GUERRA

BERLIN, 26.— El Ministro de Justicia hablando en el Reichtag sobre el enjuiciamiento de los su- sobre el enjuiciamiento de los culpables por delitos de guerra hizo la historia del procedimiento seguido hasta ahora después de la conferencia de Spa, agregando que en breve se hará luz sobre los últimos incidentes.

Un delegado de la Corte de Justicia Imperial partirá en la semana próxima a Londres para explicar las causas del aplazamiento de los juicios mencionados.

ALEMANIA ACEPTA EN PRINCIPIO EL PROYECTO

presentado para solucionar el problema de las reparaciones

BERLIN, 26.—Después de una conferencia celebrada entre el Ministro de Relaciones Exteriores, von Simons, el de Hacienda Wirth y el Canciller, se anunció oficialmente que Alemania aceptaba el esquema de cinco pagos anuales como base para negociaciones posteriores, pero que desea que las negociaciones destinadas a fijar el monto de esas anualidades sean suspendidas temporalmente para discutir más ampliamente los métodos de fijar las reparaciones y de apreciar la capacidad de Alemania.

La reunión del Consejo Supremo Interaliado

ALEMANIA DEBERA PAGAR LO MAS QUE PUEDA

PARIS, 26.—La política general que guía las discusiones del Consejo Supremo inter-aliado, en lo que se refiere a la cuestión de las reparaciones, es que Alemania debe pagar lo más que pueda.

El problema está ahora en la manera de obtener el dinero sin perjudicar las industrias aliadas.

EL INFORME DE LOS PERITOS MILITARES

RESPECTO DEL DESARME ALEMAN

PARIS, 26.—El informe de los expertos militares acerca del desarme alemán, da entera satisfacción a la opinión francesa que pide el cumplimiento íntegro de todas las estipulaciones del Tratado de Versalles, referentes al desarme.

Por otra parte, concede a los ingleses la prolongación del plazo que estos favorecen. Las dos terceras partes del desarme deberán estar terminadas el 1.o de Marzo y el desarme completo deberá ser una realidad el 1.o de Agosto.

La resolución recomendada con respecto al desarme significa que la "Einwehnenwehr", la policía de seguridad y demás guardias civiles y organizaciones armadas no autorizadas por el Tratado de Versalles deberán ser disueltas.

El Consejo es el que debe resolver acerca de dicho informe, pero la opinión general es que las conclusiones de los expertos militares serán aprobadas.

LAS DIFICULTADES QUE SE PRESENTAN

para solucionar la cuestión de las reparaciones que debe abonar Alemania

PARIS, 26.— El corresponsal de la "Associated Press" fué informado en buena fuente de que Francia insistirá en que el monto de las reparaciones que debe pagar Alemania sea fijado por la Comisión de Reparaciones en vez de que lo haga la actual reunión de Premiers.

Se sabe que esta actitud encontrará una enérgica oposición de parte de Bélgica. En cuanto a la actitud que asumirá Gran Bretaña, se desconoce.

Francia, sin embargo, pedirá que la reunión de Premiers fije la fecha y manera de pago, descargándose así de toda responsabilidad sobre ese asunto. La decisión de Francia se refiere, pues a que la Comisión de Reparaciones fije el total de la deuda alemana dejando a la consideración del Supremo Consejo los métodos sobre pago de la deuda y el monto de las parcialidades en que debe efectuarlo Alemania.

Bélgica se opone a tal solución, pues desea que se lleve a la práctica el acuerdo de Boulogne. Este acuerdo establece que a Bélgica, con preferencia a todo pago, se le debe abonar, primera parcialidad de la suma de cinco mil millones de libras esterlinas, cosa que no está establecida en el tratado de Versalles.

La decisión de Francia, a fin de que se ejecute el artículo 233 del Tratado de Versalles, fué adoptada en una reunión preliminar que los delegados de Francia tuvieron el Domingo en la mañana bajo la presidencia de M. Millerand, reunión en que se discutió con toda amplitud la cuestión de las reparaciones.

Este asunto fué un tanto dejado de mano por la Conferencia de ayer, pero gran parte del trabajo relacionado con el problema en referencia ha sido efectuado en reuniones privadas entre los delegados.

EL CONSEJO SE OCUPA DE LA CUESTION DE LAS REPARACIONES

PARIS, 26.— En el Consejo Supremo se trató hoy en la mañana el asunto de más importancia para los aliados, la cuestión de las reparaciones, y bajo condiciones que los franceses estiman favorables para ellos.

Según la prensa francesa, las conversaciones privadas entre los delegados no han disminuído las divergencias y la fijación del grueso de la suma que debe ser pagada y que M. Briand rechazó en sus discursos de la Cámara, continúa siendo mantenida por la mayoría de los delegados.

M. DOUMER MINISTRO DE FINANZAS

hace una exposición ante el Consejo

PARIS, 26.— El Consejo se ocupó del informe que sobre la cuestión de las reparaciones ha presentado el Ministro de Hacienda de Francia, M. Doumer.

Este informe se traduce en una exposición de la situación financiera de Francia y sus puntos de vista respecto a la solución de esta cuestión.

También se oyó un informe presentado por el Embajador británico en Berlín lord Dábernon.

EL CONSEJO CONSIDERARA HOY EL ASUNTO DE POLONIA Y LA CUESION DEL CERCANO ORIENTE

PARIS, 26.— El informe del Ministro de Finanzas, M. Doumer, ocupó la sesión de la mañana del Consejo Supremo.

M. Doumer recomendó que se adoptaran las estipulaciones contenidas en el artículo 233 del tratado de Versalles, pura y simplemente.

El informe, que fué traducido, será entregado a los expertos hoy en la tarde.

El Consejo se ocupará, en la sesión que celebre después de medio día, del asunto del Cercano Oriente como también de todo aquello que se relacione con Polonia.

La discusión sobre el problema de las reparaciones continuará el Jueves.

Mr. Lloyd George invitó a almorzar al Premier M. Briand a fin de discutir sobre este último punto.

Mr. LLOYD GEORGE SE MOLESTA POR LOS ARTICULOS DE LA PRENSA FRANCESA

PARIS, 26. — Se cree que el premier Mr. Lloyd George se molestó por los artículos publicados en la prensa de esta capital, criticando su acttiud con respecto de varias cuestiones discutidas en el Consejo Supremo.

Mr. Lloyd George se habría quejado amargamente a M. Briand por el tono adoptado por los diarios franceses.

Según "L'Oeuvre", el premier británico habría declarado a su colega francés: "Desde que se me trata en esta forma, os digo que jamás volveré a París".

Como consecuencia de esa protesta, M. Briand llamó a los periodistas y les pidió emplear mayor moderación, diciéndoles: "Ustedes no me apoyan. Lás indiscreciones y aun las invenciones que fueron publicadas el Martes han molestado a mis interlocutores. Si esto continúa, será imposible que una nueva reunión pueda celebrarse en París".

LA DELEGACION BELGA APOYA EL PUNTO DE VISTA FRANCES

en lo relativo al desarme

PARIS, 26.— M. Jaspar, Ministro de Relaciones de Bélgica, desmiente formalmente la información de un diario que pretende que la delegación belga se ha plegado al punto de vista británico en lo relativo al desarme alemán.

M. Jaspar ha declarado que, por el contrario, la delegación belga se ha mostrado de acuerdo con el punto de vista francés, porque sabe que Francia y Bélgica viven bajo las mismas amenazas y los mismos peligros.

DECLARACIONES DE UN MIEMBRO DE LA DELEGACION BRITANICA

PARIS, 26.— Uno de los secretarios de Mr. Lloyd George declaró lo siguiente al corresponsal de la United Press:

"Consideramos que será fácil llegar a un acuerdo sobre el asunto del desarme de Alemania. La cuestión de las reparaciones no puede menos que resolverse entre los aliados pero a los británicos nos parece que hay otra cuestión que tiene predominio sobre las demás y ella es la siguiente. ¿Cuánto puede pagar Alemania?

"Nosotros no podemos responder a esa pregunta con toda claridad pues nuestros peritos no pueden contestarla.

"Sería conveniente, puesto que el delegado alemán Herr Bergman se encuentra a la sazón en París, que los peritos aliados conferenciaran con los alemanes sobre este tema, mientras los Ministros y peritos militares se ocupan del desarme. La cuestión de las reparaciones se presentaría entonces mucho más clara a los jefes aliados.

"¿Se fijará con prioridad lo que haya de pagar en los primeros cinco o seis años, reservándose el derecho de determinar después la deuda total de Alemania?

"Naturalmente que preferimos lo primero, pero es necesario decir, sin embargo, que la delegación británica no trae consigo una doctrina intangible sino que está persuadida de que su primer deber es llegar a un estrecho acuerdo entre los aliados.

"Creemos que las confecencias durarán más de un semana".

TODA LA CUESTION DE ORIENTE SERA TRATADA

en conferencias especiales en Londres

PARIS, 26.—El redactor diplomático de la Agencia Havas anuncia que la próxima conferencia de los aliados con los griegos y turcos se verificará posiblemente el 21 de Febrero próximo en Londres.

Tan pronto como sea fijada la fecha, M. Briand telegrafiará la decisión a los Gobiernos de Atenas y Constantinopla.

En conformidad con las decisiones tomadas en la conferencia de Londres de Diciembre último, las relaciones con el Gobierno de Grecia serán mantenidas, pero con respecto a la ayuda financiera puede decirse que ésta será probablemente aplazada.

La idea de celebrar una conferencia en Londres para tratar especialmente la cuestión del cercano Oriente, fué sugerida por Lord Curzon, siendo aceptada en seguida por M. Briand.

LA SITUACION DE AUSTRIA TRATADA EN EL CONSEJO

PARIS, 26.— En la sesión de la mañana del Consejo, los delegados de cada potencia estaban acompañados de los peritos y técnicos llamados para exponer sus puntos de vista sobre la cuestión del resurgimiento económico de Austria.

Esta cuestión ofrece a la vista dos aspectos: el uno se refiere a conceder a Austria créditos a largo plazo asegurando por un largo período su aprovisionamiento, el otro es que Austria debe dar a los países protectores las garantías del caso con respecto a la administración de sus finanzas.

Mr. Lloyd George, M. Briand y el conde Sforza expresaron la necesidad política del resurgimiento de este país. El perito francés, M. Heydoux, expuso los medios prácticos que permitirían a los aliados concurrir en forma eficaz con tal fin.

Mr. Lloyd George expresó la dificultad que existía para que Austria encuentre empréstitos suficientes dentro de las potencias aliadas.

Finalmente pareció oportuno encargar a una comisión especial el estudio de las medidas que habrán de tomarse.

Esta comisión determinará la resolución que el Consejo deberá tomar antes de disolverse.

DECLARACION DE M. BRIAND SOBRE LA DEUDA DE LOS ALIADOS A ESTADOS UNIDOS

PARIS, 26.—M. Briand ha desmentido la versión de que el proyecto de Mr. Harding sobre una Asociación de Naciones será considerado en las actuales sesiones del Consejo Supremo.

Manifestó, además, que las deudas aliadas a los Estados Unidos serán consideradas cuando llegue el momento de discutir las reparaciones a fin de llegar a una solución que establezca equilibrio entre la deuda de Alemania a Francia y la deuda de Francia a Estados Unidos.

EL CONSEJO SUPREMO RECONOCE A LETONIA Y ESTONIA

PARIS, 26.— El Consejo Supremo interaliado, en su sesión de la tarde, resolvió reconocer a Letonia y Estonia como estados soberanos, pero postergó su decisión con respecto de Lituania y Georgia.

Se cree que los representantes de este último país serán oídos en las actuales conferencias, mientras que la resolución referente a Lituania será postergada hasta después del plebiscito de Vilna.

ITALIA

LA SITUACION DEL COMERCIO MEJORA NOTABLEMENTE

WASHINGTON, 26.—Según una declaración hecha por la Embajada de Italia, la situación del comercio en ese país mejora rápidamente. Durante los once primeros meses del año pasado, la portaciones ascendieron a millones de liras, lo que una disminución de 688 de liras con respecto al período de 1919. Las exp nes sumaron 6,950 millones ras, lo que demuestra que mento correspondiente a 1 de 1917 millones de liras.

ACUERDOS ADOPTADOS UNA REUNION DE "JOV TURCOS"

ROMA, 26.— En una cia habida ayer entre bles turcos que residen nión presidida por Ahm Bey, leader de los jóvenes se decidió enviar a los alia memorial en que se les pe se revise el tratado de favor de Turquía, que a los griegos de la Tra Asia Menor, la abolición zonas económicas de influ presión de las capitulaciones se renuncie a la superv del estrecho de los Darda

EL VIAJE DEL NUEVO JADOR EN LOS ESTA UNIDOS

GENOVA, 26.— El señor do Ricci, nuevo Embajador Estados Unidos, se dirigi Nueva York.

SOCORRO PARA LOS ALEMANES

ROMA, 26.— El Papa trega al Embajador de de la suma de 200 mil nadas a socorrer y ampa to número de niños alem se encuentran en compl ría.

EL JEFE DEL ESTADO DEL EJERCITO

ROMA, 26.—En vis reorganización del Esta General del Ejército, Badoglio abandonará nes de jefe de esa rep pasará a formar parte sejo del Ejército, repart ha sido recientemente

FALLECIMIENTO DE PRINCIPE

ROMA, 26.—Se anuncia llecimiento del príncipe Massino.

EL PROLETARIADO REACCIONA CONTRA SOCIALISTAS

El Congreso de Livorno hubo de reali bajo la protección de la policía

Diferentes ataques dirigidos contra los mentos socialistas

ROMA, 26. — En el proletariado italiano se ha producido una violenta reacción en contra de los socialistas.

Como se sabe, el partido socialista se ha dividido en dos grupos. El de los moderados comprende la mayor parte de los afiliados.

La Administración socialista municipal de Bolonia tuvo que renunciar y fué arrestado el alcalde de Ferrara, quien hace recaer sobre la Municipalidad socialista de Castellamare, la responsabilidad del atentado que se cometió en esa ciudad y durante el cual se dispararon bombas que causaron la muerte de seis personas.

Los diputados socialistas de toda Italia se ven atacados en todas partes por los patriotas enfurecidos.

La reacción no ha tenido su origen en la acción de los elementos burgueses y capitalistas sino en el mismo proletariado que está indignado e irritado por la incapacidad demostrada por las Administraciones municipales para gobernar las comunas y que protesta también por los medios extremos a que recurren los dirigentes obreros.

Uno de los más prominentes diputados socialistas declaró irónicamente que una revolución en Italia sería posible hoy día únicamente por decreto real, es decir, si el Rey diera a los carabineros y guardias reales la orden de provocar un movimiento de tal naturaleza. El Congreso socialista pudo reunirse en Livorno, gracias solamente a la presencia de centenares de carabineros y guardias reales, los que tuvieron que intervenir con frecuencia en las luchas que se produjeron entre los delegados.

La mejor prueba de la falta de seguridad de que gozaban los miembros del Congreso, la dió el diputado señor Misiano, quien iba siempre escoltado por cinco guardias, los que impidieron que fuera atacado por un grupo de nacionalistas y estudiantes secundados por ex-soldados y ex-oficiales.

Los nacionalistas habían resuelto celebrar en Livorno, simultáneamente, con el Congreso de los socialistas, una reunión de su partido, lo que obligó a los primeros a solicitar la protección de litares y de la policía.

Todo esto demuestra cia ismo existe en Itali a la protección que le Gobierno. Todas las nes públicas en que se banderas rojas, dan orige turbios.

Después del arresto socialista de Ferrara, complicidad en la muerte tro nacionalistas, el dipu cialista Mattechi se trasl ciudad con el objeto de cargo de la Administració cipal, pero, a pesar de la ción de los carabineros nalistas lo atacaron e que realizara sus propósitos.

En la provincia de Nov donde los socialistas or que se sacaran los crucifijos escuelas, como también retratos del Rey fueran

CANERIA

DE FIERRO FUNDIDO GRUESA Y DELGADA PARA DESAGUES

Otrece a precios bajos el Departamento Sanitario de

MORRISON & Co.

AHUMADA 65-77 - SANTIAGO

Tractores PARRETT

12-25 H.P.

El preferido de los Agricultores por ser el más

SENCILLO
PRACTICO
Y DE FACIL MANEJO

Equipado con arado Vulcan de 3 puntas de 14"
1. Rastra de Discos automática
1. „ „ Clavos

TODO LISTO PARA EL TRABAJO OFRECEN PARA ENTREGA INMEDIATA

DUNCAN, FOX & Co.

BANDERA 529-533

CIGARRILLOS
COLON
Los mejores con tab hebras.
20 Cts. PAQUET

CUANDO DESP DE COMER SE SI MALESTAR SE SOFRA EXTREÑIMIENTO CUAN LA COMIDA SE REPITA.

SECRETOH

ELIXIR PARA DISPEPSIA Y ESTO TABLETAS PARA INDIGESTI

EVITA LAS INDIGESTION AYUDA LA DIGESTION IMPIDE EL EXTREÑIMIENT AUMENTA EL APETITO

CASA E. TURRI

PARA EL

CAMBIO GENERAL DE :: MONEDAS ::

Es la casa recomendada por los Bancos, Embajadas, Legaciones y Consulados, por COMPRA y VENTA de toda clase de monedas y billetes de Banco, por grandes y pequeñas cantidades, a los mejores precios de plaza.

DIRIGIRSE:

SANTIAGO
Pasaje Balmaceda N.o 10
(Huérfanos frente a Gath & Chaves)
Teléfono Inglés 678

BUENOS AIRES
Galería Guemes
(Florida frente a Gath & Chaves)
Unión Teléf. 6290 - Avenida

VALPARAISO
Calle Prat 118
(Entre el Banco de Chile y la Bol
Teléfono Inglés 677

VEASE EL AVISO DE LA CASA TURRI EN 1a. PAGINA DE "LA NACION" DE HOY

MENAJE! MENAJE!

Extraordinaria Liquidación de Artículos útiles y prácticos en nuestro 4.o piso hacemos hoy a las dueñas de casa esta oferta excepcional.

A PRECIOS MUY BAJOS

JUEGOS PARA MESA de semi-porcelana inglesa "A. Meakin", completos, para doce personas todas las piezas decoradas, con guarda azul, iluminado y filete dorado. El juego de 83 piezas, en	$	320.00
CUCHILLOS especiales para cortar pan, cada uno	$	1.80
CUCHILLOS para la cocina, con mango de aluminio, cada uno	$	1.50
VASOS DE CRISTAL CORTADO, para agua o cerveza, cada uno	$	1.50
COPAS para Oporto, de medio cristal cortado, cada una	$	0.80
COPAS verdes para vino blanco, medio cristal cortado, cada una	$	1.20
COPAS para helados, medio cristal, cada una	$	0.95
DULCERAS con tapa y plato, de medio cristal, cada una	$	8.90
POSA CUBIERTOS de vidrio, extra fuertes, cada uno	$	0.95
PLATOS DE LOZA INGLESA, blancos, extendidos u hondos, cada uno	$	1.00
TAZAS PARA TE, de loza blanca Johnson Bros, extra fuertes, cada una	$	1.25
TAZAS PARA DESAYUNO, de loza blanca Johnson Bros, extra fuerte, c/u.	$	1.40
JUEGOS PARA LAVATORIO de loza inglesa blanca, con espigas, compuestos de: 1 Jarro, 1 Palangana, 1 Bacinica y 1 Jabonera de fierro enlozado. El juego a	$	34.50
LOS MISMOS JUEGOS DE LAVATORIOS, sin la jabonera, a	$	31.50
REFRIGERADORES, tipo americano, de construcción esmerada: Grandes a $ 180; Medianos a $ 160; Chicos a	$	140.00
ESPONJAS finas para carruajes, autos, etc., cada una a $ 2.40 y	$	1.20
POLVOS INSECTICIDAS (Polvos de Persia), cajas de Klg. 1.100, a	$	4.80
POLVOS INSECTICIDAS (Polvos de Persia), cajas de Klg. 0.550, a	$	2.50
TRAMPAS para cazar cinco lauchas a la vez, cada una	$	0.80
TARRITOS DE PINTURA ESMALTE de calidad superior, varios colores, cada uno, desde	$	0.80
TARRITOS de barniz para muebles, varios colores, cada uno $ 1.30 y	$	0.90
PAÑOS "BLITZ" impregnados, especiales para pulir toda clase de metales, c/u	$	1.00
TABLITAS con una caja de polvos para pulir la hoja de los cuchillos, c/u.	$	2.00
REFRIGERADORES automáticos para usarse sin hielo, construcción sólida, en fierro esmaltado, cada uno $ 1.80 y	$	1.30
SERVILLETAS de papel fino, blancas, tamaño grande, el mil	$	9.50
PLATOS de semi-porcelana inglesa "Johnson Bros", decorados con flores rosadas y filete dorado: Extendidos, $ 18.00 la docena; Hondos, la docena $ 18.00; Postre, a	$	14.40
PANERAS niqueladas, forma ovalada, cada una	$	2.50
JUEGOS PARA TE compuestos de: 1 tetera, 1 azucarero, 1 lechero y 1 bandeja, todo niquelado el juego	$	15.00
JUEGOS PARA TE Y CAFE, compuesto de: 1 tetera, 1 cafetera, 1 azucarero, 1 lechero y 1 bandeja, todo niquelado, el juego	$	35.00
DESPERTADORES niquelados y cobrizados, artículo de muy buena máquina, cada uno	$	9.80

SALDAMOS

TETERAS, CAFETERAS, AZUCAREROS, LECHEROS Y OTRAS PIEZAS DE BRONCE NIQUELADO, con pequeñas averias, como tambien una partida de **TENEDORES** de alpaca pulida para mesa, docena a	$	12.00
MAQUINAS para hacer mantequilla, de 2 litros, a $ 10.80; de 1 litro a	$	9.50
BANDEJAS de hierro laqueado, artículo muy fuerte, c/u. $ 7.80, 5.80 y	$	3.90
ABRE-LATAS, en varios tipos, desde	$	0.40
FORMONES de acero, desde	$	1.50
TENAZAS, desde	$	1.20
BUDINERAS de lata pulida, desde	$	0.80
MOLDECITOS para pasteles, en placas de 12, c/pieza a	$	2.90
MOLDECITOS para pasteles, en placas de 8, c/pieza, a	$	2.40
MOLDECITOS para pasteles, en placas de 6, c/pieza, a	$	1.90
MOLDES PARA PAN, a	$	1.20
SARTENES de acero, extra fuertes, a $ 3.80 y	$	3.50
MARMITAS de cierre hermético para hacer jugo de carne, desde	$	9.50
RECOGEDORES DE FRUTAS, para sacar del árbol la fruta sin machucarla, c/u.	$	2.50
TRAMPAS INFALIBLES para cazar baratas, a	$	3.40
PAPEL CAZA-MOSCAS, caja de 30 hojas dobles, la caja	$	3.90
PAPELES DE COLOR y blanco floreado, para adorno de mesa, pantallas, cubre-maceteros, etc.; desde	$	1.20

MACETEROS, JARDINERAS y FLOREROS DE COMPOSICION, imitando antigüedades, a precios de gran liquidación.

En Confección Niños, interesante gran rebaja de precios

CHALECOS para jóvenes, en piqué de fantasía, corte y colores de moda, para niños de 13 a 17 años; CUALQUIERA EDAD, a	$	7.90
TRAJES DE BLUSA RUSA en buen brin de fantasía, gran variedad de colores, para años 2 a 13; CUALQUIERA EDAD, a	$	13.90
TRAJES MARINERO en brin lavable, fondo blanco rayado, cuellos y puños en brin de color; para años 6 a 10; CUALQUIERA EDAD, a	$	16.90
TRAJE CAZADOR en brin rayado, fondo de colores varios, para años 5 a 14; CUALQUIERA EDAD, a	$	19.90
TRAJE BLUSA ESLAVA; la blusa en granité de algodón blanco; pantalón y corbata en rico brin de hilo, colores varios, para niños de 2 a 13 años; CUALQUIERA EDAD, a	$	23.50
TRAJE BLUSA ESLAVA, en viyella lavable, rayado de distintos colores; corbata de seda negra o lacre; pantalón forrado, para años 2 a 13; CUALQUIERA EDAD a	$	25.50
TRAJE MARINERO de blusa recogida, en fina galatea inglesa, doble cuello en dril blanco, adornados con tres cintas del mismo color de la galatea, para años 2 a 10; CUALQUIERA EDAD, a	$	25.80
TRAJE MARINERO en fina viyella, rayados en distintos colores, doble cuello, puños y corbata en dril blanco, adornado con soutache de color, para años 2 a 11; CUALQUIERA EDAD, a	$	27.80
TRAJE MARINERO confeccionado en buen brin granité blanco, con blusa pescadora o recogida, doble cuello y piel color, bordado en la manga, para años 3 a 11; CUALQUIERA EDAD, a	$	28.90
TRAJE MARINERO en rico brin de hilo blanco, blusa recogida o suelta, doble cuello en brin de hilo, color azul celeste o lacre, bordado de seda en la manga, para años 2 a 11; CUALQUIERA EDAD, a	$	33.50
TRAJE MARINERO, blusa recogida, en alpaca color, doble cuello y puños en dril blanco bordado de seda en el peto, para años 2 a 11; CUALQUIERA EDAD, a	$	31.50
TRAJE CAZADOR en casimir de fantasía de lana, cuello cerrado, dos tablones, modelo clásico, para años 5 a 14; CUALQUIERA EDAD, a	$	39.90
PANTALONES para jóvenes, en brin de algodón blanco, para años 13 a 17; CUALQUIERA EDAD, a	$	17.90
UN GRAN SALDO DE TRAJES UNIFORMES (INTERNADO BARROS ARANA), en rico brin de hilo, modelo oficial, para niños de 9 a 16 años; CUALQUIERA EDAD, a	$	21.90
SALDO DE PANTALONES en casimir de lana, color oliva, para Internado Barros Arana, para años 9 a 16; CUALQUIERA EDAD, a	$	15.90
OTRO GRAN SALDO DE AMBOS, Over-All en brin azul: vestón con solapa, espalda con presilla y pliegues, modelo muy elegante, para años 13 a 17; CUALQUIERA EDAD, a	$	19.90

ADEMAS, OFRECEMOS OTROS IMPORTANTES SALDOS DE TRAJES IMPORTADOS Y DEL PAIS, A PRECIOS EXCEPCIONALES.

Siguen las siguientes grandes réclames

En Blusas y Batones

DELANTALES en género blanco, a	$	2.25
DELANTALES blancos con peto y tirantes, a	$	3.95
DELANTALES de rico céfiro inglés, en todos los colores, con peto y tirantes, a	$	5.90
DELANTALES en tela de Irlanda, de hilo, completos, con mangas y muy bien adornados, a	$	15.90
DELANTALES con cuerpo y mangas, en verdadera tela de vichy a cuadros, artículo muy práctico, a	$	18.50
BATAS en crepé de algodón bordadas, desde	$	18.50
BATAS para luto en crespón negro, buen tinte, forma vestido, a	$	18.50
BLUSAS en lino blanco, adornadas con broderies, a	$	8.90
BLUSAS en crespón de lana blanca, bordadas a mano, artículo muy fino, a	$	19.90
PALETOS en punto tricot, como para playa o viaje, colores y modelos de última novedad, desde	$	59.00
PALETOS en jersey de seda, en negro, blanco y colores de moda, gran variedad de modelos, desde	$	95.00

En el Departamento Corsés - Extraordinaria Liquidación de algunos modelos del incomparable "WARNER"

HERMOSOS Y ELEGANTES CORSES en coutil de varias clases, estilos elegantes, desde $ 39.50 hasta	$	16.90

EN SOMBRERERIA:

Canotiers ingleses. — Canotiers "Borsalino". — SOMBREROS Cow-Boy. — SOMBREROS de brin lavable. — CHUPALLAS para campo y jardín. — CUCALONES. — SOMBREROS DE PITA.

EN CORBATERIA:

CORBATAS forma Nelson, en variedad de clases y colores. — CARTERAS. — BILLETERAS, SUSPENSORES elásticos y rígidos, LIGAS de cuero y elásticas, cinturones de cuero y gamuza.

EN FANTASIA:

CARTERAS para señoras y niñas, en seda y cuero, variedad de clases y formas. — SOMBRILLAS de algodón, para señoras y niñas. — ABANICOS de hueso y nácar.

CONFECCION SEÑORAS:

VESTIDOS, TRAJES, TAPADOS, GUARDA-POLVOS.

EN MODAS:

SOMBREROS de piel blanca. Sombreros de paja tagal. Chupallas de paja para niñas. Sombreros de organdí.

EN SASTRERIA:

Guarda-polvos, Vestones de alpaca, Pantalones en brin de fantasía, Ambos de brin de algodón. Ambos de brin de puro hilo. Ambos de la más fina franela inglesa decatizada. Ambos de franela inglesa, calidad extra. TRAJES COMPLETOS de buen casimir inglés.

GATH & CHAVES LIMITED

PIDA LOS EXQUISITOS VINOS
TARAPACA - ZAVALA
En todo Almacen y Restaurant de importancia

la población combate con energía a los elementos citados.

Se cree que la reacción del proletariado se debe al triunfo del bando moderado en el Congreso de Livorno. Además, este hecho ejercerá poderosa influencia en el Parlamento, cuando se discuta el proyecto sobre el precio del pan.

Los diputados socialistas tenían el propósito de combatir el proyecto en cuestión a fin de hacer necesarias nuevas elecciones en las que esperaban obtener mayoría, pero parece que están resueltos a no poner en práctica sus planes obstruccionistas.

HOLANDA

LA REANUDACION DE LAS RELACIONES DIPLOMATICAS CON VENEZUELA

WILLEMSTADT, 26. — Los edificios públicos y privados, los navíos y consulados serán embanderados en celebración del restablecimiento de las relaciones diplomáticas con Venezuela.

SUIZA

LOS PRESUNTOS CRIMINALES ALPINOS SON DETENIDOS

GINEBRA, 26. — Los hermanos Valle y Marcello Amato y su tío José Sassin, residentes en Gignod, cerca del hospicio del monte San Bernardo, han sido detenidos bajo la sensación de haber asesinado el Viernes a los tres alpinistas cuyos cadáveres fueron encontrados más tarde por los monjes, gracias al auxilio de sus perros.

Las investigaciones realizadas por la policía italiana le permitieron saber que los excursionistas, al pasar por Gignod, mostraron tener en su poder una considerable suma de dinero que no pudo encontrarse al descubrirse los cadáveres.

Durante la guerra, Valle Amato huyó del campo de concentración de Manthausen, dando muerte a cuatro centinelas austriacos.

AUSTRIA

LA SITUACION EN AUSTRIA ES ANGUSTIOSA

PARIS, 26.—Se informa que la situación en Austria se torna gravísima, acentuándose la gravedad desde que el Consejo Supremo inter-aliado rechazó de plano la propuesta para efectuar un préstamo de 250 millones de dólares pagaderos en 10 amortizaciones.

La única esperanza actual es que los banqueros aliados presten la ayuda que se solicita, pero esta expectativa es también hipotética, pues los despachos de Viena indican el deseo de las asociaciones laboristas de anexarse a Alemania por fuerza si fuera necesario, mientras tanto que los comunistas austriacos están proyectando proclamar la República del Soviet y en estas circunstancias sería difícil obtener el crédito para una insignificante suma.

La Embajada austriaca en esta capital ha manifestado que a menos que dentro de 48 horas llegue una ayuda, Austria se habrá perdido irremediablemente.

HUNGRIA

COMENTARIOS SOBRE LA RESTAURACION DE LA MONARQUIA

BUENOS AIRES, 26. — En un artículo publicado por "La Nación" se trata de la restauración de la monarquía en Hungría y dice que los húngaros no pierden las esperanzas de recuperar los territorios perdidos, en virtud de las estipulaciones del Tratado de Trianon.

El diario en referencia dice que, para algunos, esas esperanzas tienen una base de justicia y esa esperanza es uno de los principales resortes de la campaña en pro de la restauración monárquica.

"Se explica, dice "La Nación", que países monárquicos como Rumania y Sureslavia, no miren con mucho agrado tal campaña y hayan adherido a la formación de la "Pequeña Entente" ideada en Praga."

TURQUIA

LOS ALIADOS SE APODERAN DE LAS ADUANAS DEL PAIS

CONSTANTINOPLA, 26.— Los aliados se han apoderado de las aduanas del país, anulando con esto la única fuente de entradas que poseía el Gobierno.

Se dice que el Sultán es el único miembro de la administración que tiene el suficiente dinero para pagar y mantener sus diferentes empleados y servidumbre. Todos los demás empleados permanecen impagos de sus sueldos de 4 meses.

Se dice que los nacionalistas se aprovechan de la situación y hacen emisiones de papel moneda con el objeto de poder pagar salarios más subidos que los fijados por la administración oficial del país.

EL GOBIERNO ACEPTA LA FISCALIZACION ALIADA DE LAS FINANZAS

CONSTANTINOPLA, 26. — El Gabinete ha aceptado que los aliados controlen las finanzas, pues entregarán inmediatamente la cantidad de 1.200,000 libras turcas a fin de pagar los salarios que se deben a los empleados de la Administración pública.

Constantinopla ha pasado a ser una ciudad aliada. Los franceses han ocupado el barrio de Estambul, los británicos a Pera y los italianos a Escutari.

LA SITUACION EN TODO EL ORIENTE

CONSTANTINOPLA, 26.—Reina un malestar general y un profundo descontento en todo oriente; las informaciones recibidas de Hungría y de Bulgaria indican que tanto los pueblos como los dirigentes está convencidos de que Francia e Inglaterra desean aplastarlos definitivamente.

El ejército de Mustapha Kemal espera el momento propicio para iniciar una poderosa actividad; los maximalistas ofrecen ayuda tanto a este caudillo como a los búlgaros.

Se sabe de fuente autorizada que todo el ejército wrangelista está dispuesto a hacer causa común con los turcos y búlgaros y muchos oficiales de ese ejército han llegado ya a Bulgaria. Mientras tanto los agentes maximalistas difunden la idea de que Francia e Inglaterra son las únicas causante de esta situación.

Informaciones recibidas de las regiones del Mar Caspio, Kurdistán, Afghanistan, Beluchistan, Mesopotamia, Aravia y Transcaucasia dicen que la prapaganda maximalista es muy intensa y se abre camino.

INDIA

NUEVOS DISTURBIOS EN RAI BARELI

LONDRES, 26. — Han estallado nuevos disturbios en la región de Rai Bareli, en la India. Varios policías han sido muertos.

CANADA

EL COMERCIO EXTERIOR EN 1920

OTTAWA, 26.— El comercio del país durante el año que acaba de terminar fué el siguiente: importación, 1,336 millones de dólares; exportaciones, 1,302 millones de dólares.

ESTADOS UNIDOS

DESIGNACION DE BASES NAVALES

PARA LA FLOTA DEL PACIFICO, LA ESCUADRA DE SUBMARINOS Y LOS AEROPLANOS

WASHINGTON, 26.—Se cree que los Comitées de Marina de ambas Cámaras están de acuerdo para elegir como base principal de la flota del Pacífico, la ensenada de Alameda, en la bahía de San Francisco. Se ha elegido esta base en vez de la situada en la isla Mare, debido a que está muy bien protegida y las aguas son bastante hondas.

Se ha designado el puerto de San Diego como base principal para la flota de aeroplanos y a San Pedro, como base de la escuadra de submarinos.

ORO FRANCES RECIBIDO POR UNA FIRMA BANCARIA

NUEVA YORK, 26.—La firma Lazard Fréres, ha anunciado que ha recibido de París, la suma de 2.250,000 dólares oro, lo que hace un total de 16.250,000 de dólares en el actual período de remesas.

DIRECTORIO DE LA CAMARA DE COMERCIO ARGENTINA-AMERICANA

NUEVA YORK, 26.— La Cámara de Comercio argentina-americana ha elegido el siguiente directorio: presidente, Mr. Athur Titus; vice-presidente, Mr. Phillip Deronde; tesorero, James H. Carter; y secretario, Mr. Burgess W. Wooley.

BUQUES MERCANTES RETIRADOS DEL SERVICIO

WASHINGTON ,26.— Hoy serán retirados del servicio 122 mil toneladas de buques que pertenecen al Gobierno y que se encuentran bajo las órdenes del Departamento de Navegación.

LA REANUDACION DE LA CONFERENCIA SOBRE COMUNICACIONES

WASHINGTON, 26.— Al referirse a la reanudación de las conferencias sobre comunicaciones, el Secretario de Estado, Mr. Davis, no dió a conocer el plan a que se ceñirá la citada reunión y si en ella se seguirá discutiendo o se dará comienzo a la redacción de un nuevo acuerdo referente a la distribución de los cables submarinos que pertenecieron a los alemanes.

Tampoco se ha declarado la fecha en que se iniciaran las reuniones como tampoco si los delegados que participaron en ellas volverán o las deliberaciones estarán a cargo de los Embajadores de los respectivos países.

DECLARACIONES DE Mr. COLBY A SU LLEGADA A NORFOLK

NORFOLK (Virginia), 26. — El Secretario de Estado, Mr. Colby, a su llegada a este puerto, a bordo del dreadnought "Florida", dijo:

"Hemos hecho un viaje largo pero sumamente agradable y siempre conservaremos un vivo recuerdo de las recepciones de que fuimos objeto en todos los países que visitamos, pues su cordialidad y amabilidad no pudieron ser mayor.

"Yo desearía que todo el mundo se diera cuenta, en los Estados Unidos, de la elegancia, progreso y elevado nivel de la vida y cultura en Argentina, Brasil y Uruguay.

"Tenemos mucho que aprender de los países que visité y los lazos de unión más estrechos con esos países, que son el deseo de todos los norteamericanos esclarecidos, sólo pueden ser el resultado de un acercamiento respetuoso y de un caluroso y sostenido estudio de los elementos que constituyen nuestras relaciones. Una de mis labores más agradables será llevar, si puedo hacerlo en forma debida, al Presidente Wilson una idea del profundo respeto con que se le considera en la América del Sur y del gran despliegue de admiración que saludó siempre toda alusión a su persona o su nombre, cada vez que fué mencionado."

GINGER ALE GINGER ALE
NOBIS
SECO SIN ALCOHOL
Este Ginger Ale va colocándose a la cabeza de todas las marcas conocidas debido a su noble calidad.
AGENTES EXCS.
WEIR, SCOTT & Co.
SAN ANTONIO 248

CONTESTACION DEL JAPON SOBRE EL INCIDENTE DE VLADIVOSTOK

WASHINGTON, 26.—El Gobierno del Japón ha dado respuesta a la nota del Departamento de Estado referente al asesinato del teniente norteamericano Langdon en Vladivostok.

En la nota se expresa la seguridad de que las circunstancias que rodean el incidente serán "minuciosamente investigadas".

El Departamento de Estado ha declarado que la nota no toca los puntos que el Gobierno de los Estados Unidos mencionó en su comunicación y apenas si se da por aludido del recibo de la comunicación expresada.

Al mismo tiempo, Mr. Cleaves, Almirante que comanda la flota norteamericana en aguas asiáticas, ha informado que "el teniente Langdon no tuvo ninguna culpa en el incidente, que el centinela japonés fué el primero en disparar y que Mr. Langdon estaba expuesto a un ataque imprevisto del centinela japonés".

LA ACTITUD DEL BRASIL EN EL ASUNTO DE LA MEDIACION ARMENIA

WASHINGTON, 26.—En el Departamento de Estado se ha recibido una nota del Presidente del Brasil, señor Pessoa, en que dice estar perfectamente de acuerdo con la nota que el Presidente Wilson envió a la Liga de las Naciones, respecto a la política que Mr. Wilson cree que debería adoptarse para con Rusia, antes de intentar cualquiera mediación en el asunto de Armenia.

El mensaje del señor Pessoa fué llevado al Departamento de Estado por el Embajador del Brasil, quien declaró al Secretario de Estado que lo autorizaba para que diera a conocer la opinión de su Gobierno.

España y Brasil fueron los dos Gobiernos que ofrecieron su mediación para solucionar el asunto de Armenia.

LLEGADA DE Mr. COLBY

WASHINGTON, 26.—Mr. Colby ha llegado de regreso de su viaje por las Repúblicas de Argentina y Brasil.

En la estación fué recibido por el Embajador del Brasil y otros miembros de la Embajada, por el Ministro uruguayo y por todos los representantes diplomáticos de la América Latina.

MEXICO

ITALIA RECONOCE EL GOBIERNO DE MEXICO

MEXICO, 26.— Italia reconoció oficialmente el Gobierno de México.

ECUADOR

EL PRESIDENTE DE LA REPUBLICA SE TRASLADA A GUAYAQUIL

QUITO, 26.—El Presidente de la República, doctor Tamayo, se ha dirigido a Guayaquil acompañado del Ministro de Hacienda, para atender asuntos relacionados con la administración.

Durante su ausencia el Presidente será reemplazado por el Presidente del Senado, doctor Julio Andrade.

El nuevo Ministro de Colombia.—Se espera que en la próxima semana será nombrado Ministro Plenipotenciario de Colombia en Quito, al señor Julio Bittencourt, en vista de que el Gobierno ha contestado que es persona grata.

La propaganda en el exterior.— El Gobierno ha decretado la fundación de una revista bilingüe de propaganda en Nueva York.

QUITO, 26.— **Vuelos sobre la ciudad.**—El aviador italiano Elia Liut efectuó con gran éxito varios vuelos de ensayo sobre la ciudad en el biplano "Quito", de fabricación francesa, marca Spad.

BRASIL

RIO DE JANEIRO, 26.—**El raid del aviador Hearne a Buenos Aires**—El aviador Hearne, que debía emprender hoy su viaje a Buenos Aires, por la vía aérea, hubo de suspenderlo debido al mal tiempo.

RIO DE JANEIRO, 26. — **El raid del aviador Hearne.** — El aviador señor Hearne se ha visto obligado a postergar su raid a Buenos Aires debido al mal tiempo.

RIO DE JANEIRO, 26.— **Impuesto al café.**—El diario "O Jornal do Brazil", en un artículo que publicó últimamente y en que comenta las Conferencias de Embajadores que se celebran en París llama la atención del Gobierno acerca de la noticia de que Francia y Gran Bretaña intentarán obligar a Alemania a que imponga altas tarifas aduaneras al café.

Con tal motivo pide que el Presidente preste su atención a este importante asunto y defienda la situación del país, pues de la producción cafetera depende la existencia económica de la nación.

RIO JANEIRO, 26.— **El radiotelegrama sobre ruptura de relaciones con Argentina.**— Procedente de Nueva York, llegó el vapor "Ossineck". Al efectuarse a su bordo la visita reglamentaria de sanidad, el capitán de la nave preguntó al médico si era efectivo que las relaciones con Argentina estaban rotas, pues en alta mar se había interceptado un mensaje inalámbrico en que así se decía. El mensaje carecía de procedencia.

Los diarios de la tarde dan cuenta del caso. "A Noite" dice que esto tiene importancia y que no sólo se trata de una broma de mal gusto sino más bien de una intriga internacional cuyos fines es excusado averiguar.

Un redactor de ese diario se dirigió a bordo del citado buque. Entre los tripulantes de la nave vienen 17 individuos brasileños los que confirmaron que a bordo se había recibido tal información.

RIO DE JANEIRO, 26.— **El número de inmigrantes llegados al país durante 99 años.**—Según las estadísticas oficiales, el número de inmigrantes llegados al país desde 1820 hasta 1919, es de 3.577,000, de los cuales 1.378,000 eran italianos y 1.021,000 portugueses.

Según el diario "O Jornal", el promedio de entrada anual fué de 35 mil personas. Agrega el diario que este número es escaso y que no existe en el país un problema de mayor importancia y que basta que el Gobierno se preocupe seriamente del asunto para que comprometa la gratitud nacional.

Expone el diario en cuestión que hasta ahora los inmigrantes se han dirigido a aquellos países que les ofrecían mayores expectativas de trabajo y éxito, pero en la actualidad que los Estados Unidos no desean la inmigración y que tratan de ponerle trabas, quedan Brasil y la Argentina como únicos campos.

"Todos los sacrificios que se hicieran para solucionar este problema se verían compensados en un futuro no lejano", termina el diario ya citado.

RIO DE JANEIRO, 26.— **El nuevo nuncio apostólico.**—Ha presentado sus credenciales el nuevo nuncio apostólico, Monseñor José Gasparri.

La elección presidencial de Bolivia.—Los diarios aplauden la elección del señor Juan Bautista Saavedra para la Presidencia de Bolivia, publicando su retrato y biografía.

URUGUAY

MONTEVIDEO, 26. — **Las causas del accidente automovilístico del Domingo.** — Se ha efectuado la reconstitución del accidente automovilístico del Domingo, comprobándose que él no fué debido a un choque sino al exceso de velocidad con que iba el coche, motivándose la vuelta por haber chocado la capota del automóvil con un árbol de la carretera.

Acentúase la mejoría de las señoritas Ezcurra.

BOLIVIA

LA ELECCION PRESIDENCIAL

LA PAZ, 26.— La Convención en su sesión de ayer eligió Presidente de la República al señor Bautista Saavedra por 47 votos.

La minoría no concurrió a esta sesión.

En la elección que se hará mañana se nombrará el vice-presidente y se verificará la investidura del mando.

Fallecimiento de un prelado.— Ha dejado de existir el internuncio apostólico, Monseñor Carrali.

ARGENTINA

BUENOS AIRES, 26.— **Giro hecho sobre Londres por el Banco de la Nación.**— El Banco de la Nación, después de un arreglo a que llegó con la Tesorería británica, giró sobre Londres por la suma de 100,000 libras esterlinas al cambio de 50 peniques.—(Agencia Americana).

Solución de la huelga en los ferry-boats. — Ha quedado solucionada la huelga de los empleados de los ferry-boats.

La empresa abonará a los huelguistas los salarios devengados en los días de huelga, por cuotas bimestrales y los obreros reanudarán su trabajo en las mismas condiciones que el personal ferroviario.

La acusación al senador señor Iberlucea. — En las antesalas del Congreso se decía hoy que, probablemente, no se tratará el asunto de la acusación al senador señor Iberlucea, por cuanto esto sería provocar un debate político que favorecería al comunismo y destacaría la personalidad del senador impugnado.

Lluvia.—Durante el día de ayer llovió copiosamente. La **temperatura** que era de cerca de 40 grados centígrados ha refrescado.—(Agencia Americana).

Match de box entre un chileno y un argentino—Hoy se efectuará en el recinto del Club de Box de Belgrano el match de box entre el campeón argentino Elio Plaisant y el chileno Rafael Elizalde—(Agencia Americana).

La prórroga de los duodécimos de los presupuestos.— La Cámara se ocupará hoy de la prórroga de los duodécimos del Presupuesto hasta los meses de Enero y Febrero.—(Agencia Americana).

El viaje de un vapor es suspendido por los obreros.—En los momentos en que el vapor "Presidente Mitre" se disponía a partir para el sur, se presentó a bordo una comisión de la Federación Obrera Marítima e interrogó al comandante del barco respecto a si doscientos obreros que estaban embarcados en tercera clase estaban destinados a ingresar a las diferentes industrias del sur o si eran enviados por la Liga Patriótica Argentina. Como el capitán les manifestase que lo ignoraba, la Comisión ordenó la suspensión de la partida hasta que se determine la verdadera condición de esos pasajeros.—(Agencia Americana).

BUENOS AIRES, 26. — **El regreso de la fragata "Sarmiento".** —Ha fondeado en la rada de La Plata, la fragata "Sarmiento", buque-escuela de la Marina.

El viaje de instrucción de los cadetes ha terminado. El buque recorrió 18,145 millas en 5 meses 13 días.

BUENOS AIRES, 26. — **Posible declaración de huelga en Rosario.** —Comunicaciones recibidas de Rosario hacen saber que es muy probable que los panaderos, cocheros, empleados de los tranvías y chauffeurs, se declaren en huelga.

CREACION DE NUEVOS CUERPOS DE GENDARMERIA

BUENOS AIRES, 26.—El Ejecutivo ha enviado un mensaje al Congreso en que propone un proyecto de ley para la creación de diez cuerpos de gendarmería con 300 plazas cada uno, destinado a hacer el servicio de vigilancia en los territorios nacionales.

Pensamientos

Donde yeguas hay, potros nacen.

Dinero es sinónimo de libertad, el hombre de honor se gana legalmente el que le es necesario para conservar su independencia.

Si yo pudiera vivir de mis rentas, y estas me sobrasen, daría una humanitaria lección de cómo debe emplearse el exceso de fortuna que no necesitamos.

Si cuando camino por la calle, alguien gritase "ladrón", sé seguro que no me sentiría aludido porque me creo el hombre más justo y honrado del mundo, o tanto como el que más. Pero si al grito de ladrón se me atacara de hecho, entonces sí, con toda seguridad lo mandaría a la Asistencia.

S. CORTA MALEZAS.
San Antonio 98.

El 31 de Enero de 1921, importante Sorteo de
$ 80,000 Ncs
Partícipe usted en este importante sorteo, que efectuará la Lotería Nacional Arg
31 de Enero de 1921 y adquiera los billetes que dan opción a este gran Sorteo en la presti
sa verdaderamente chilena, LEONIDAS ROJAS.
PRECIOS DE ESTOS BILLETES: $ 55 EL BILLETE ENTERO; Y $ 12 EL QUINTO.
Ordenes y giros postales y telegráficos o Letras Bancarias, dirigirlos a
LEONIDAS ROJAS
SANTIAGO: CASILLA 2483.—GALERIA ALES
8-A (ENTRANDO POR BANDERA).—BUENOS A
CORRIENTES 435.—CASILLLA NUMERO 1047.

VALPARAISO

El término de la huelga marítima.— Después de haber terminado la huelga de tripulantes de vapores, ayer salió el "Pisagua" con su tripulación completa.

Hoy Jueves zarparán los vapores "Huasco", "Chile" y "América", los cuales están arreglando los ranchos para alojamiento de las tripulaciones, según las peticiones de los obreros e indicaciones del señor Ministro, que intervino en este conflicto en forma conciliadora.

Se instalaron también baños para las tripulaciones, dejándolos en buenas condiciones de higiene.

Obreros cesantes.— En el vapor "Pisagua" llegaron a este puerto cien obreros cesantes provenientes de la oficina Agua Santa del cantón de Negreiros.

En el vapor "Maipo" que se espera en la mañana de hoy llegarán cuatrocientos obreros más de las oficinas de Tarapacá.

Viruela.— Con motivo de las noticias de que la epidemia de viruela hace estragos en los puertos del norte, de Antofagasta y los de la provincia de Tarapacá, el Intendente don Alberto Phillips ha enviado telegramas a los Intendentes respectivos pidiéndole datos sobre el desarrollo de la epidemia a fin de tomar las medidas higiénicas que las circunstancias aconsejan, más aún en estos momentos en que llegan a este puerto numerosos obreros cesantes de las oficinas salitreras de Tarapacá y Pisagua.

INFORMACIONES DEL INTERIOR

TARAPACA

IQUIQUE.— **Atentado al diario "La Patria".**— En la madrugada de ayer, la imprenta del diario "La Patria" de esta ciudad, fué víctima de un criminal atentado que ha causado profunda alarma en la población.

A las tres de la madrugada más o menos, se sintió en los alrededores del citado diario una violenta explosión proveniente de dos bombas de dinamita que habían sido colocadas en el interior del edificio.

Los materiales de la imprenta resultaron parcialmente destrozados a consecuencia de la explosión.

El edificio, gracias a la solidez de su construcción, resultó con perjuicios menos considerables.

Este atentado criminal ha causado general indignación en toda la ciudad.

La memoria anual de la Intendencia.— Recientemente ha sido entrevistado el Intendente de la provincia señor Carlos A. Bennett acerca de los diversos servicios locales de administración. Durante la entrevista el señor Intendente manifestó que abrigaba un gran entusiasmo, para lograr que la región pueda llegar hasta el verdadero lugar que le corresponde.

Preguntado el señor Bennett sobre el estado de la memoria anual de la Intendencia, correspondiente al año último, dijo:

En esta memoria, que será elevada a los poderes públicos posiblemente en el mes de Marzo próximo, la Intendencia se ocupará con especial dedicación de los problemas de alta importancia que crea el cumplimiento de la Ley de Instrucción Primaria Obligatoria y la vigilancia del cumplimiento de las disposiciones relativas a la habitación obrera.

"El estudio de los datos estadísticos relacionados con el levantamiento del nuevo censo, ayudará en forma eficiente las labores encaminadas a obtener el perfecto cumplimiento de Ley de Instrucción."

Preguntado acerca de otras cuestiones, el señor Intendente manifestó que en la memoria, consultará al Gobierno sobre las mejoras de todas las reparticiones públicas.

IQUIQUE. — **El desarrollo de la viruela.** — A pesar de los pocos elementos de que disponen las autoridades de esta ciudad, se sigue combatiendo la viruela, epidemia que ha hecho su aparición desde hace ya más de un mes en distintos sectores de la ciudad.

Desgraciadamente, la labor que se desarrolla no ha sido aún coronada por el éxito, debido a esta misma falta de medios para exterminarla.

El personal del Desinfectorio Público trabaja activamente en la desinfección de casas, especialmente de los conventillos, que son sin duda los sitios que mayor peligro ofrecen para la salubridad pública.

Actualmente se medicinan en el Lazareto de esta ciudad, 23 pestosos.

ACONCAGUA

SAN FELIPE.— **Las trillas en el departamento.**—Con el entusiasmo característico de estas clases de faenas agrícolas, se han iniciado en diversos fundos del departamento, la cosecha del trigo.

Los agricultores se muestran satisfechos por el rendimiento.

ÑUBLE

CHILLAN.— **El Intendente de la provincia.**— El nuevo Intendente de la provincia señor Rodolfo Bahamonde Hoppe, ha visitado durante estos últimos días diversos establecimientos públicos de la ciudad, con el objeto de imponerse de sus necesidades y deficiencias.

El señor Intendente ha prometido preocuparse preferentemente de los servicios de beneficencia que se encuentran actualmente en una situación bastante aflictiva.

Gran incendio en la ciudad.— En la madrugada del Lunes se produjo en esta ciudad un violento incendio en la calle Constitución esquina Buenos Aires, en la casa ocupada por el almacén "El Faro", de propiedad de don Nolberto Rojas.

El fuego se propagó con asombrosa rapidez, debiéndose a la oportuna intervención de los bomberos el que no tomara mayor incremento.

El propietario del almacén se encontraba ausente de esta ciudad y tanto el hijo del señor Rojas como el dependiente Manuel Oliva no saben darse cuenta del origen del fuego. Ambos fueron puestos a disposición del señor juez del crimen.

El almacén del señor Rojas tenía un seguro de 25 mil pesos en la Compañía Nueva España.

LAS ALMORRANAS SE CURAN
EN 6 A 14 DIAS
Se garantiza que el UNGUENTO PAZO curará las Almorranas, simples, sangrantes con picazón o externas, en 6 a 14 días o se devolverá el dinero. Hecho por la PARIS MEDICINE CO, St. Louis, E. U. de A. P.

EL GOBIERNO Y LA
SUPERIORIDAD

SOBRE UNA INFORM
Relacionada con una
ción aparecida en un di
capital, el Subsecretario
na, señor Pedro Ci
envía la siguiente car
"Santiago, 26 de
1921. — Señor Direct
Nación". — Presente.
ñor mío:
Un diario de la maña
Martes 25 publica en
mación titulada "El C
tre el Gobierno y la S
Naval", el siguiente tel
se dice dirigido por
General de la Armada
Ministro de Marina:
"Antes de contestar
asistiré a Estación Viñ
ferenciar con US., nec
sí se ha dado curso al
calificación del capitá
guez. — (Fdo.); Mu
do".
El Subsecretario que
cree que no cumpliría
ber si no se apresura
rar terminantemente que
ñor Ministro ni las ofic
dependencia han recibi
aute telegrama.
En resguardo de los
la verdad, ruego al señ
tor se sirva dar publici
te desmentido, agregand
conformidad a las inst
impartidas por el señor
el vicealmirante señor
tado esperó a dicho fun
su llegada a Viña y cel
él la conferencia anunci
Saluda atentamente
Director. — Pedro Ci
Subsecretario de Marina".

LA CRISIS DEL TRABAJO

PARA DAR INMEDIATO TRABAJO A LOS OBREROS CESA
SE INICIARAN DESDE LUEGO ALGUNAS OBRAS PÚBL

El albergue para los obreros desocupados

Plan general de obras fiscales

El Ministro de Industria señor Torrealba, ha continuado ocupándose preferentemente de la desocupación obrera.

En vista de que ésta va en aumento, ha dirigido una nota al Director de Obras Públicas solicitándole le indique a la brevedad qué obras públicas podrían iniciarse desde luego. Al mismo tiempo pide le indique el salario, como también las condiciones de vida que se le presentarían a los trabajadores en esas obras.

Por su parte la Dirección de Obras Públicas, de acuerdo con lo dispuesto por el Gobierno, y a fin de dar ocupación a algunos obreros cesantes, ha resuelto proseguir las obras de construcción del camino de Chillán a las Termas.

Para el efecto, se ha destinado la suma de 110,000 pesos.

Construcción de albergue

El Ministro señor Torrealba, en el día de ayer se ocupó de visitar varios locales para instalar el albergue destinado a dar alojamiento a los obreros deocupados que están llegando del norte.

Después de esto, el señor Torrealba, pasó a visitar la Esc
vador Sanfuentes, queda
complacido del estado de
bajos complementarios qu
túan en este plantel.

Plan general de obras pú

Como se recordará, luego
Presidente de la Repúbli
Arturo Alessandri asumió e
supremo, en una entrevista
vo con el director de Ob
blicas señor Guillermo Il
citó de este funcionario
completo, general de obras
que deberán efectuarse en
de diez años.
Desde esa fecha, el señor
se ha venido ocupando en l
fección de dicho plan, dánd
mino solamente ayer.
Ayer mismo, el señor Il
so en manos del Preside
República, este plan g
obras, del cual el señor Al
se impondrá en el curso de
mana para en seguida hacer
tudio detallado de él.
Respecto a este plan de o
nos dice que con él se ha
importante labor toda vez q
ta la fecha no existía un
plan de obras fiscales.

INSE

El Comité de Profesores y su la

El Comité del Profesorado de la República, próximo a ver coronados sus esfuerzos por el éxito, cree oportuno dejar constancia de lo siguiente:

1.o Que orientado desde el primer momento por el autor del proyecto, don Manuel Rivas Vicuña, proyecto que ha servido de base al informe de la Comisión de Instrucción del H. Senado, ha recibido la más amplia y cordial adhesión de todos los Liceos de hombres y de mujeres, establecimientos especiales, comerciales, etc., etc.

2.o Sus propósitos han sido invariablemente inspirados en la más fraternal concordia, solidaridad e igualdad para todo el profesorado de la República.

3.o El Comité no ha tenido parte alguna en las gestiones relacionadas con la petición de un sueldo especial para el profesorado del Instituto Nacional. Recuer-
da sí, a este respecto, que
discusión habida en el Cons
Instrucción Pública en 19
motivo del proyecto
por esta Corporación,
en el seno de ella, en aquel
ca, ninguna indicación
con este objeto; el diputado
Rivas no consultó en el su
ta idea ni tampoco la Co
informante de la Cámara de
nadores.
4.o Deja, finalmente, cons
con verdadera satisfacción
vado concurso que han
para el despacho de este p
los senadores de los dis
tidos políticos y el señor
nistro de Instrucción
Montt, a quienes el Comité
en su oportunidad, una
manifestación de agradec
así como a los miembros
Cámara de Diputados que
prestado su valiosa coop
EL COM

NEO-SALVARSAN
Recién llegado directamente del fabricante en Alemania
ries completas, vende: CASILLA 3069.

EL MERCADO ESPECIAL DE PESCADOS
San Antonio 774 - Teléfono 2002
está abierto desde las 6 A. M. hasta las 6 P. M.
Congrio colorado . . . . . $ 2.60 el kilo
Congrio negro . . . . . 1.20 el kilo
Corvina . . . . . 2.20 el kilo
Fábrica de Hielo: Mapocho 1527 — Teléfono 3055
SOCIEDAD DE PESCA Y FRIGORIFICOS

CONSEJO DE LOS FERROCARRILES

EN SESION DE AYER, EL CONSEJO SE OCUPA DE LAS PETICIONES DE LOS OPERARIOS A JORNAL DE LA EMPRESA

Se les concede un 10% de aumento sobre sus salarios actuales

Los representantes de los operarios a jornal se manifiestan descontentos, y declaran que rechazarán dicho aumento

Sesión del Consejo de los Ferrocarriles

Con la asistencia del Director General, señor Truccó y de los Consejeros señores Eduardo Germain, Pedro Correa y Fernando Freire, sesionó en la tarde de ayer el Consejo de Ferrocarriles.

En esta sesión el Consejo se ocupó detenidamente de la petición de aumento de salarios, solicitada por todos los operarios a jornal de la Empresa.

Los miembros del Comité Central Ferroviario

Mientras el Consejo sesionaba el Comité Central Ferroviario encargado de estas gestiones, aguardaba el resultado de la reunión.

Levantada la sesión, los representantes de los operarios a jornal, se acercaron al señor Truccó, a fin de que les informara sobre lo que se había resuelto.

El Director General invitó entonces a su despacho a los miembros del Comité y allí les dió lectura al texto del acuerdo que acababa de adoptar el Consejo, en orden al aumento de salarios solicitado.

Los representantes de los operarios en nuestra imprenta

Minutos después llegaban a nuestra imprenta los miembros del Comité Central Ferroviario, que ha tenido a su cargo la dirección de estas gestiones.

Nos manifestaron que el acuerdo del Consejo, acordándoles sólo un aumento de 10 por ciento, les había producido sorpresa y que los tenía muy descontentos. Estiman los representantes de los operarios a jornal de la Empresa de los Ferrocarriles, que el aumento concedido, es insignificante, que en nada mejora su situación actual.

Nos agregaron, además, que ellos no aceptarán este aumento, y que en el acto habían comunicado telegráficamente al personal de las distintas zonas, el acuerdo del Consejo de los Ferrocarriles.

Los miembros del Comité que estuvo a visitarnos, temen que el descontento producido por esta causa, pueda dar margen a un nuevo conflicto.

Otros acuerdos del Consejo

El Consejo, en orden a la petición de los operarios a fin de que la gratificación del año pasado se mantuviera como sueldo fijo, acordó mantenerla siempre como gratificación durante el presente año, mientras no se modifique la ley respectiva.

En cuanto a las demás peticiones sobre jubilación de cuatrienales, quedaron en estudio.

LA REPATRIACION DE LOS PRISIONEROS DE GUERRA

Y LA REPRESION DE LA EPIDEMIA DEL TIFUS EN EUROPA

Nuestros delegados a la Liga de las Naciones solicitan la ayuda de Chile para estas dos obras

Damos a continuación el texto de una interesante comunicación recibida ayer en el Ministerio de Relaciones Exteriores y enviada por nuestros Delegados a la Liga de las Naciones, señores Manuel Rivas Vicuña y Antonio Huneeus, en la que solicitan que el Gobierno de Chile propicie el nombramiento de un Comité que recolecte fondos, con qué atender a la repatriación de los prisioneros de la última guerra y a la represión de la epidemia del tifus que asola los pueblos de la Europa Oriental.

Dice la nota:

"Ginebra, 21 de Diciembre de 1920. —Señor Ministro:

Entre las manifestaciones de opinión unánimes más intensamente acentuadas que se han exteriorizado durante la primera Asamblea de la Sociedad de las Naciones que acaba de clausurarse, se destacan con relieve inequívoco el anhelo de prestar socorro a dos grandes males de la humanidad doliente: la repatriación de los prisioneros que perecen de hambre y de miseria en el Oriente europeo y la represión de la epidemia del tifus que asola los pueblos de la Europa oriental.

Las finanzas europeas no están en situación de sufragar por sí solas el costo de esas empresas de salvación de vidas, y la Sociedad de las Naciones apela al concurso de todos los pueblos civilizados en demanda de recursos para cubrir esos gastos.

Las proporciones de estas dos desgracias humanas las encontrará V. S. circunstanciadas en los informes del doctor Fridtjof Nansen, el eminente explorador y filántropo Delegado de Noruega a la Sociedad de las Naciones, y en los informes y resoluciones de la Asamblea que enviamos a V. S. a uno y otro respecto.

No estamos directamente afectados por esas calamidades. En cuanto a la repatriación no fuimos beligerantes. Y en cuanto al tifus también causa estragos en nuestra Patria.

Nos hemos limitado, pues, a corresponder al clamor de estas desventuras y a los votos de la Asamblea rogando al doctor Nansen, quien juntamente con la Cruz Roja ha tomado tiempo hace a su cargo la repatriación de los prisioneros, la suma de cinco mil francos suizos a nombre del Gobierno de Chile para los nobles servicios de su cargo.

Nada nos hemos atrevido a erogar para combatir el tifus no obstante que esa obra se ha encarnado en la Asamblea en la eminente y simpática persona del ex-Presidente señor Paderewsky.

Hemos pensado que pocas propagandas son más legítimas que las que acreditan en un país un sentimiento humanitario y desinteresado en presencia de males tan agudos y de los augustos patrocinios que se hacen valer para aliviarlos.

Comprendemos muy bien que no puede nuestro Gobierno aplicar más fondos nacionales a las solicitaciones de la Asamblea que son objeto de la presente comunicación.

Es evidente que los contingentes con que la caridad e iniciativas privadas subvienen a nuestras propias necesidades sociales, no deben distraerse para acudir al auxilio de las extranjeras.

Pero nos parece, sí, de necesidad que nuestro país no se presente a la próxima Asamblea de la Sociedad de las Naciones sólo con palabras de adhesión a las enormes masas humanas que sufren las calamidades de muerte que la Sociedad de las Naciones ha hecho suyas y que ofrezca algún auxilio más eficaz para su remedio.

Existen en Chile grandes firmas y numerosas personas extranjeras que han adquirido un bienestar consultado en nuestro país, pero que ciertamente no ha debido hacerles olvidar a sus connacionales de origen, que padecen y que nos parece que no serían indiferentes a un llamado del Gobierno.

Nos atrevemos a insinuar a US. que se digne promover la organización de un Comité para colectar en el comercio y en la sociedad del país entero y señaladamente en sus provincias del Norte y en las de Valparaíso, Valdivia y Llanquihue, fondos para repatriar a los prisioneros de la guerra y para combatir el tifus en Polonia y demás pueblos de la Europa Oriental.

El Comité podría constituirse con su centro en Santiago, y designar comitees provinciales. Su personal más numeroso podría componerse con residentes de las nacionalidades más interesadas en las dos grandes obras que se trata de propiciar, sin que falten las autoridades ni otros chilenos caracterizados por su filantropía y prestigio. El producto de las colectas se repartiría entre las dos obras en una proporción por determinar a juicio del Comité Central. Los trabajos del Comité Central y de los Comitées Provinciales deberían terminarse antes de Setiembre.

Así, al abrirse la Asamblea venidera de la Sociedad de las Naciones, Chile podría ofrecer al mundo entero uno de los primeros y más hermosos ejemplos de caridad internacional.

No necesitamos señalar a US. el inmenso aporte de simpatías que nos traería esta buena y grande obra que, por encima de todo, y aunque no produjera en los ánimos ningún otro efecto, constituiría en sí misma un noble y humanitario proceder de Chile y de su cultura.

Dios guarde a US.—(Firmados).— **Antonio Huneeus.—Manuel Rivas Vicuña**".

GRATIFICACION A LOS EMPLEADOS PUBLICOS

UNA COMISION VISITA AYER AL MINISTRO DE HACIENDA PARA SOLICITAR SU APOYO

Con el objeto de remediar en algo la difícil situación por que atraviesan los empleados públicos de la Nación, dada la enorme carestía de la vida y la escasez de los sueldos, el Gobierno presentó al Congreso Nacional un proyecto de ley que concedía una gratificación, cuya aprobación pende aún de la consideración del Parlamento.

Como se trata de una ley de tanta urgencia y con el objeto de activar su aprobación, una comisión de empleados públicos se acercó ayer al Ministro de Hacienda, señor Martner, solicitando su apoyo e influencia para el pronto despacho del proyecto y haciéndole ver algunas consideraciones que justifican la gratificación acordada por el Gobierno.

Contestando el señor Martner a la comisión, les expresó que encontraba muy atendibles las razones que se le daban y de entera justicia la gratificación; pero que, dada la precaria situación actual del Erario Nacional, no podría patrocinar el proyecto ante las Cámaras hasta que éstas no despacharan algunas de las leyes de recursos que están pendientes.

CIGARRILLOS
COLON
Los mejores con tabaco hebra.
20 Cts. PAQUETE

RECURSOS EXTRAORDINARIOS PARA EL FISCO

LA CONTRATACION DE UNA CUENTA BANCARIA POR VEINTE MILLONES DE PESOS

Es probable que una parte de esta cuenta quede colocada hoy

Como lo hemos informado anteriormente, el Ministro de Hacienda, señor Martner, ha hecho activas gestiones con algunas instituciones bancarias nacionales, con el objeto de colocar en ellas, la cuenta bancaria por veinte millones de pesos, autorizada por el Congreso Nacional, conjuntamente con la emisión de 30 millones de pesos en vales de Tesorería.

Al efecto, el señor Martner ha estado últimamente en constante comunicación con los gerentes de algunas de estas instituciones y, dada la buena acogida que el Ministro ha encontrado para la colocación de esta cuenta bancaria, es probable que la operación quede finiquitada en pocos días más, pudiendo adelantar, desde luego, que en ella tomarán parte tres de los principales Bancos nacionales.

Servicios de policía de Punta Arenas

El Gobierno ha comisionado adhonorem al señor Miguel A. Rivera, para que estudie en el Territorio de Magallanes, todo lo relacionado con los servicios de policía e informe sobre las modificaciones que deben introducirse en su organización para evitar, en dicho Territorio, la comisión de depredaciones, como las ocurridas últimamente en algunas estancias de la frontera argentina.

LA ESCUADRA NORTEAMERICANA

ENTUSIASMO QUE DESPIERTA EL ANUNCIO DE SU PROXIMO ARRIBO

La escuadra que comanda el Almirante Rodman permanecerá durante seis días en la bahía de Valparaíso

Características de los grandes acorazados que figuran en esta división naval de los Estados Unidos

El programa de festejos.— Participación de la Colonia norteamericana

La noticia de la próxima llegada de la escuadra norteamericana del Pacífico, ha despertado, así en el puerto de Valparaíso, como en Santiago, un legítimo interés, interés que se traduce en el entusiasmo con que en una y otra parte se hacen los preparativos para festejar dignamente a los representantes de la armada del gran país amigo, que dentro de poco serán nuestros huéspedes.

El imponente espectáculo que ofrecerá la poderosa escuadra, anclada en el primer puerto de la República, es algo digno de verse. Aparte de las numerosas familias santiaguinas que pasan la temporada de verano en Viña del Mar, irán desde Santiago muchas otras, a fin de presenciar el arribo de las importantes unidades de la armada de los Estados Unidos.

Como lo hemos anunciado en ediciones anteriores, la escuadra norteamericana llegará a Valparaíso el 31 del presente, pues, según las últimas informaciones recibidas, zarpó ya de Panamá, donde se le unió la división naval del Atlántico.

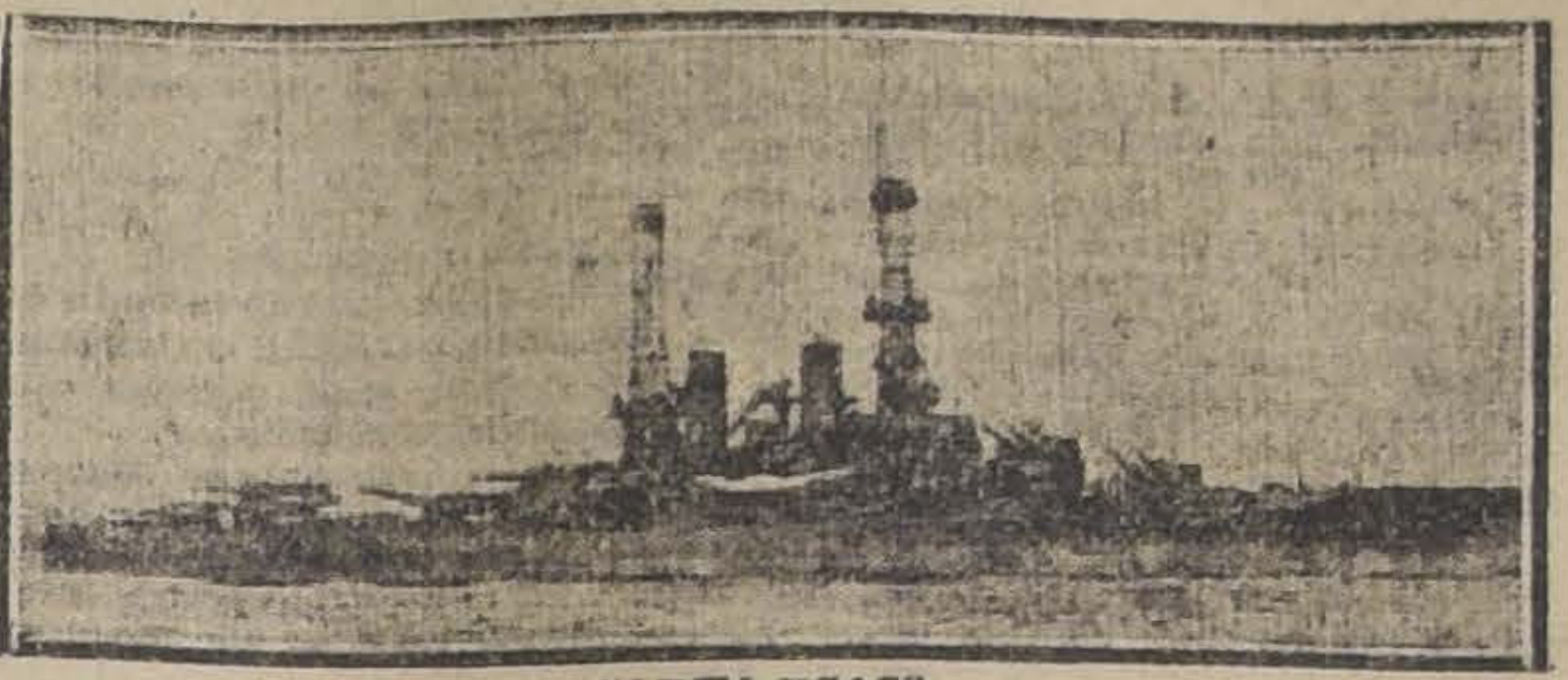

"ARKANSAS"

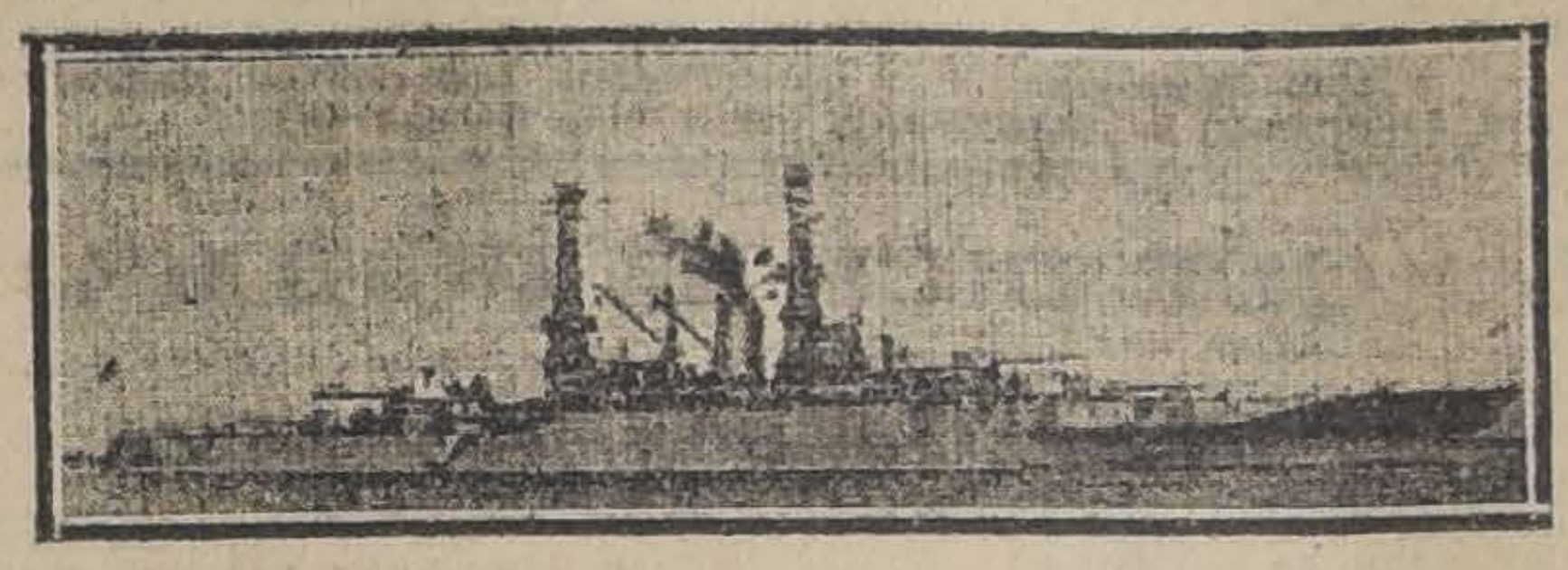

"MISSISSIPPI"

Esta visita tiene para los chilenos una halagadora significación. Encierra un acto de cortesía internacional, pero, al mismo tiempo, envuelve una demostración de la amistad de los Estados Unidos hacia Chile. Hay que advertir que el viaje mismo hasta aguas chilenas, forma parte del programa de las maniobras navales que las escuadras de los dos océanos deberán desarrollar, conjuntamente, en el Pacífico.

Como se sabe la poderosa flota norteamericana viene al mando del almirante Wilson y se dividirá al enfrentar el puerto peruano del Callao. Aquí permanecerá la escuadra del Atlántico, mientras la del Pacífico sigue rumbo a Valparaíso, al mando del almirante Hugh Rodman.

El viaje desde Panamá hasta Valparaíso, se hará sin escalas y el regreso a la base naval de San Diego, de California, se realizará también sin tocar en otro puerto de la costa.

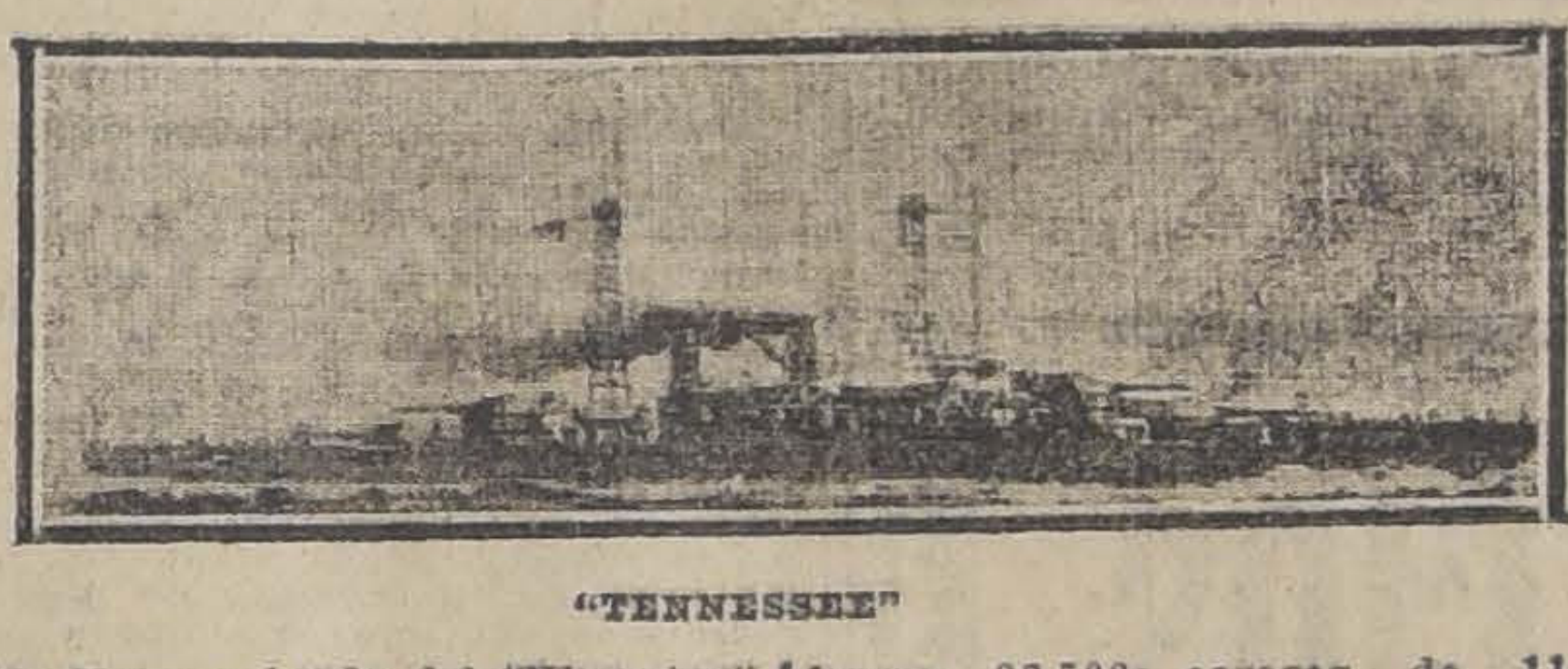

"TENNESSEE"

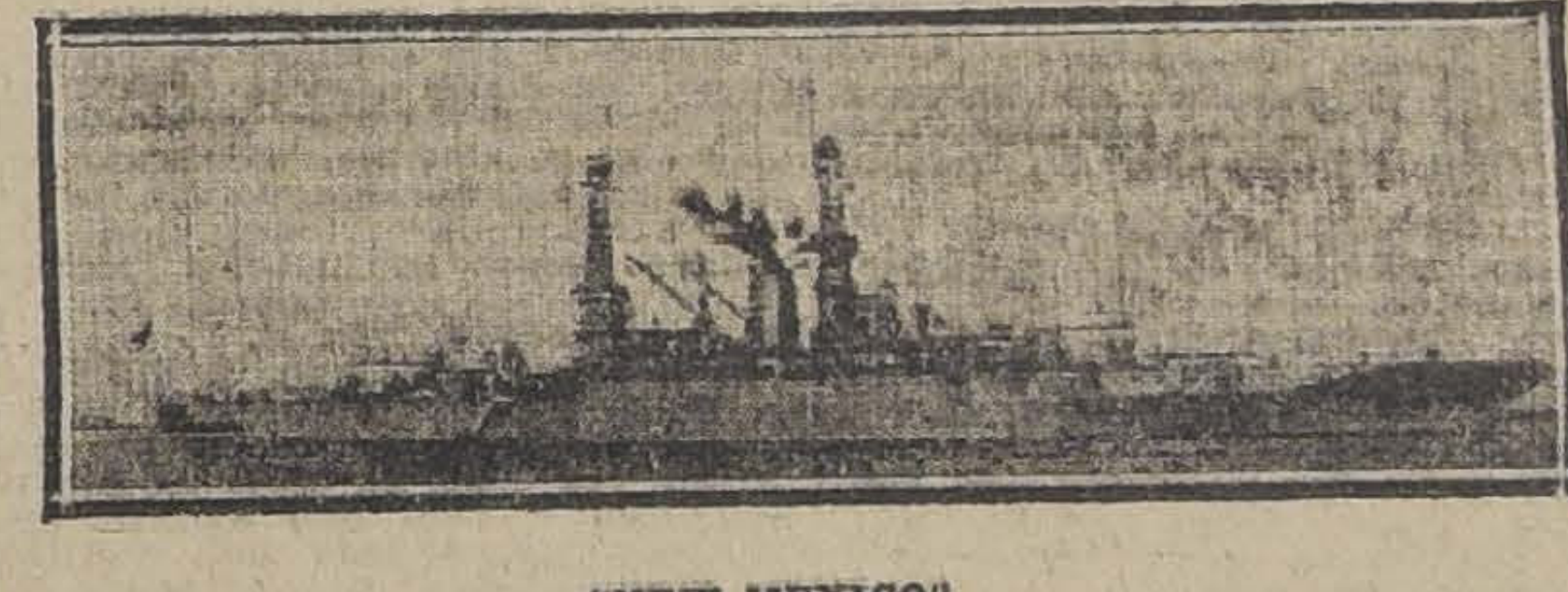

"NEW MEXICO"

ESTADIA DE LA ESCUADRA

La flota visitante permanecerá en Valparaíso durante 6 días y, según las ideas cambiadas con las autoridades marítimas chilenas, se habilitará un muelle especial para el movimiento de embarque y desembarque de las tripulaciones, ya que bajarán diariamente a tierra 1,500 hombres.

Los oficiales y marinería visitarán la capital para lo cual se pondrán diariamente a disposición de los visitantes, trenes especiales que permitan la venida y el regreso diario de 600 hombres.

EL COMANDANTE EN JEFE DE LA FLOTA

Como lo hemos informado, el comandante en jefe de la escuadra es el almirante Hugh Rodman, que lleva su insignia en el acorazado "New México" de 32,000 toneladas.

EL ESTADO MAYOR

El Estado Mayor de la escuadra se compone del jefe de Estado Mayor, contralmirante N. C. Twining; comandante de ingenieros S. M. Robinson; comandante artillero R. M. Brainard; oficial de órdenes comandante J. H. Ingram; oficial radiógrafo comandante S A. Manahan; secretario comandante . W. Gates; jefe del personal teniente J. L. Mc Crea; cirujano capitán J. H. Iden; contador de escuadra capitán T. W. Leutze; capellán capitán E. W. Scott; constructor capitán J. A. Furer; ayudante de abastecimientos comandante H. de F. Mel; jefe de infantería de marina mayor H. F. Wirgman.

LA TRIPULACION

La escuadra cuenta con 623 oficiales, noventa sargentos de primera y 13,953 hombres de tripulación, de los cuales corresponden 11,032 a las dotaciones de los acorazados; 2,053 a la de la escuadrilla de destróyers y 850 a la escuadrilla auxiliar.

LOS ACORAZADOS

La escuadra de acorazados es mandada por el vicealmirante C. S. Williams, siendo el buque insignia el "New York", de 27,000 toneladas.

La escuadra de acorazados se divide en dos divisiones. Manda una división el contralmirante J. S. Mc Kean, a bordo del "Wyoming", de 26,000 toneladas, teniendo bajo su mando al "Arkansas", de 26,000 toneladas, y al "Texas", de 27,000 toneladas. La otra división, bajo el mando del vicealmirante Williams, se forma del "Tennessee", de 32,000 toneladas. "Idaho", de 32 mil toneladas, y "Mississippi", de 32,000 toneladas.

"WYOMING"

Los comandantes de los acorazados son : del "Arkansas", capitán S. E. Moses; del "Idaho", capitán C. L. Hussey; del "Mississippi", capitán P. Symington; del "New México", capitán A. L. Willard; del "New York", capitán E. L. Bennett; del "Texas", capitán F. H. Schefield; del "Wyoming", capitán D. W. Blamer; y del "Tennessee", capitán R. H. Leigh.

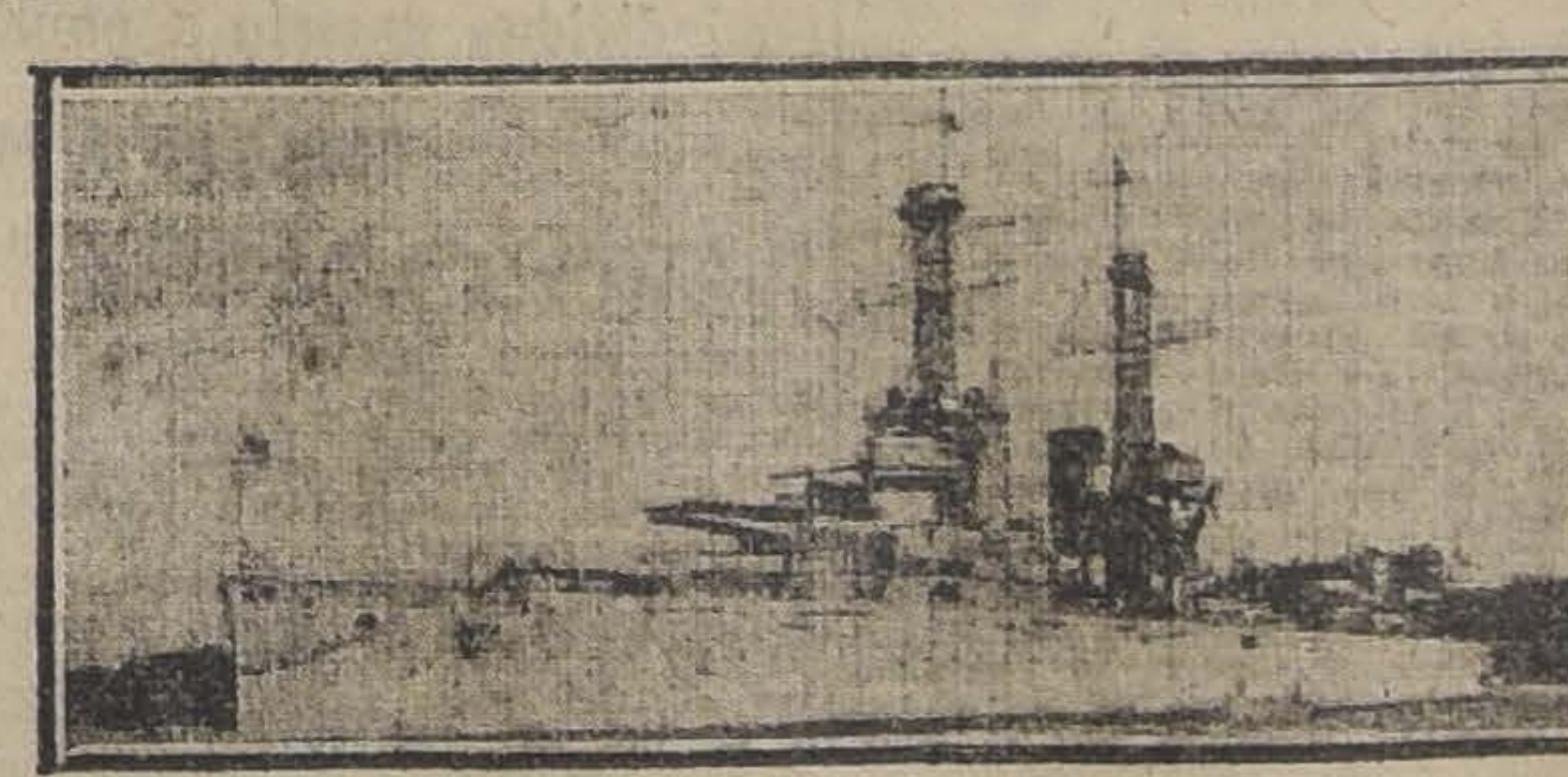

"TEXAS"

SUS CARACTERISTICAS

Damos a continuación las características principales de los 8 acorazados que forman parte de esta poderosa escuadra:

"**New York**".—Fué lanzado en New York, en 1912 y terminado en 1914.

Desplazamiento: 27,000 toneladas; largo 565 pies; ancho, 95 1|4 pies; calado, 28 1|2 pies; 35,000 caballos de fuerza. Su costo ascendió a 1.315,114 libras esterlinas. Está dotado de corazas de 12-4 pulgadas y de 10 cañones de 14 pulgadas, 16 de 5; 2 de 3 y 17 de dimensiones menores. Además tiene 4 tubos lanza-torpedos sumergidos. Velocidad: 25.5 nudos por hora.

Tripulado por 1,351 hombres.

"**Texas**".—Lanzado en Newport News, en 1912 y terminado en 1914. Sus características generales son iguales a las del "New York", a excepción de los caballos de fuerza que en este barco son 28,100 y su velocidad que es de 21.1 nudos. Costó 1.156,000 libras esterlinas.

Dotación: 1,351 hombres.

"**Arkansas**".—Lanzado en Camdem en 1911 y terminado en 1912. Desplaza 26,000 toneladas. Tiene 554 pies de largo; 93 1|4 de ancho y 28 1|2 de calado; caballos de fuerza: 28,533; corazas de 11-5 pulgadas y cañones: 12 de 12 pulgadas, 16 de 5, 2 de 3 y 9 menores Tubos lanza-torpedos, sumergidos: 2. Velocidad: 21 nudos por hora. Dotación: 1,360 tripulantes. Costó 964 mil libras esterlinas.

"**Wyoming**".—Es igual al "Arkansas" a excepción: del calado que en el "Wyoming" es de 29. 3|4 pies; fuerza: 31,437 caballos; corazas: 11.9 pulgadas; precio: 963,800 libras esterlinas. Dotación: 1,360 hombres.

Lanzado en Filadelfia en 1911 y terminado en 1912.

"**Tennessee**".—Lanzado en New York en 1919, terminado en 1920.

Desplaza: 32,300 toneladas. Tiene 600 pies de largo; 97 1|4 de ancho y 30 1|4 de calado. Corazas de 14 pulgadas. Cañones: 12 de 14 pulgadas; 14 de 5, 4 de 3 y 10 menores dimensiones. 28,000 caballos de fuerza; 2 tubos lanza-torpedos sumergidos.

Dotación: 1,358 hombres.

"**Mexico**", "**Idaho**" y "**Mississippi**".—Lanzados en 1917 y terminados en 1919.

Desplazan: 32,000 toneladas. Tienen 624 pies de largo; 97 34 de ancho y 31 de calado. Corazas de 14 pulgadas. Cañones: 12 de 14 pulgadas, 14 de 5 y 12 menores; 4 tubos lanza-torpedos sumergidos. Fuerza: 34 mil caballos. Velocidad: 21 nudos por hora. Costaron 1,485,000 libras esterlinas, cada uno.

Dotación: El "New México", 1,406 hombres; el "Idaho" y el "Mississippi", 1,423 hombres cada uno.

"IDAHO"

"NEW YORK"

LOS DESTROYERS

La escuadrilla de destróyers está bajo el mando del capitán W. V. Pratt, quien tiene su insignia en el "Birmingham", bajo el mando del capitán G. B. Landenberger.

Forma esta escuadrilla la división 10, compuesta del "Dent", comandante H. B. Kelly; "Dorsey", comandante R. F. Frellsen; "Waters", comandante J. A. Wilcox; "Blumer", comandante L. P. Johnson; "Simpson", comandante F. T. Berry; "Parrott", comandante M. E. Manly; división 15, compuesta del "Wickes", comandante W. F. Maisey; "Philipp", comandante E. H. Connor; "Woolsey", comandante H. C. Gearing; "Evans", comandante C. W. Crosse; "Buchanan", comandante R. E. Rogers; "Aaron Ward", comandante R. A. Spruance; división 33, compuesta del "Stedders", comandante J. N. Ferguson; "Farquhar", comandante R. G. Coman; "Thompson", comandante C. L. Best; "Kennedey", comandante C. T. Swasey; "Paul Hamilton", comandante J. F. Oclain.

LA ESCUADRILLA AUXILIAR

La escuadrilla de buques auxiliares está bajo el mando del contralmirante J. L. Jayne, a bordo del "Frederick", que manda el capitán W. R. Sexto, y se compone del "Neptuno", comandante W. J. Kelton; "Orion", comandante J. H. Boesch; "Chuyama", comandante I. B. Smith; "Kanawha", comandante D. Crown; "Mercy", comandante W. M. Garton, y "Glacier", comandante P. M. Gadeberg.

PARTICIPACION DE LA COLONIA NORTEAMERICANA DE VALPARAISO

La colonia norteamericana residente en el vecino puerto, se prepara entusiastamente para hacer a los marinos visitantes, una magnífica recepción, para lo cual confecciona un programa de festejos, que estará terminado dentro de breve.

COMISION DE FESTEJOS

Con el objeto de atender a los marinos de la Escuedra norteamericana, el Gobierno ha designado una comisión compuesta de los señores:

Eduardo Suárez Mujica, ex-Embajador en Estados Unidos; Carlos Castro Ruiz, ex-cónsul general de Chile en Estados Unidos; comandante, don Bernardo Gómez Solar, prefecto de policía de Santiago; teniente coronel, don Alfredo Ewing, comandante de Carabineros; Manuel Fóster Recabarren, Santiago Toro Herrera, Claudio Vicuña Subercaseaux, Marcial Martínez de Ferrari, Santiago Aldunate Morel, Wenceslao Vial, Joaquín Gana Edwards, Alejandro Fierro Carrera, Carlos Fernández Peña, Ralph C. Scott, José María Gálvez, Luis A. Berríos, Héctor Boccardo, Javier Díaz Lira, Raúl Ramírez, Alfredo Betteley, Augusto Errázuriz Ovalle, Alberto Ossa, Edmundo Eastman, Alejandro Manhood, Elliot Rucke, Arturo Lorca, Rodolfo Jaramillo, Fernando Santa Cruz, Alfredo Houston, Gentry, Aníbal Rosas, Bruno Wolnitzky, presbítero Horacio Morales.

PROGRAMA OFICIAL

El Ministro de Marina señor Carlos Silva Cruz, ha dirigido oficios al Intendente de Santiago y al primer alcalde de la Municipalidad, comunicándoles que ha designado una comisión encargada de confeccionar un programa destinado a atender a los marinos norteamericanos que vengan a Santiago y que con el objeto de dar comienzo a su trabajo, la ha citado para hoy, a las 4 de la tarde, a una reunión que se llevará a efecto en la sala de despacho del indicado Ministro.

Agrega que como la labor de esta comisión estará íntimamente relacionada con las medidas administrativas que puedan tomar las autoridades indicadas, y que como en todo caso existe evidente conveniencia en que las resoluciones de la comisión, cuenten con el consurso de los expresados funcionarios, ruega concurran a la sesión de hoy.

Damos a continuación el programa oficial de festejos, que se desarrollará en honor del almirante Mr. Rodman y su Estado Mayor:

Día 31.—Llegada de la escuadra. Visitas oficiales hechas por el almirante Rodman en Valparaíso.

Día 1.o—El almirante Rodman y Estado Mayor llegan a Santiago a las 11.20, y son recibidos por el Presidente a las 3.30. Almuerzo ofrecido en el Club de la Unión por la Asociación Americana de Chile y recepción en la Embajada, de 5.30 a 7.30.

En la noche, banquete ofrecido en la Moneda por el Presidente.

Día 2.—El almirante Rodman y su Estado Mayor regresan a Valparaíso en la mañana. Su Excelencia el Presidente y Ministros visitan al almirante Rodman a bordo del buque insignia "New México", a las 3 de la tarde.

Día 3.—Garden party ofrecido por el Director General de la Armada, almirante Muñoz Hurtado en Las Salinas.

Día 4.—Recepción ofrecida por el almirante Rodman a bordo de los buques de la escuadra.

Día 5.—Salida de la escuadra.

Aparte de estos números oficiales, los jefes y marinería de la escuadra norteamericana serán festejados, con muchas fiestas, organizadas en su honor. Los elementos oficiales y sociales y, también el pueblo, participarán en ellas.

EN VALPARAISO

El intendente de Valparaíso comunica al Gobierno algunos acuerdos que ha tomado con el attaché naval norteamericano

El intendente de Valparaíso, en telegrama de ayer, ha comunicado al Ministerio de Relaciones Exteriores, que ha conferenciado con el attaché naval de la Embajada norteamericana, para acordar la mejor manera cómo se recibirá a la Escuadra norteamericana.

Estos acuerdos son los siguientes:

El primero de Febrero, en un coche salón agregado al expreso de la mañana, vendrán a Santiago el almirante Rodman, su Estado Mayor y 16 oficiales.

Los días, 1, 2, 3 y 4 de Febrero, saldrán diariamente de Valparaíso trenes especiales que conducirán 600 hombres a Santiago. Estos trenes regresarán a Valparaíso a las 7 P. M. de cada día.

Comunica igualmente que se han dado los pasos necesarios para evitar que los marineros de los barcos visitantes sean víctimas de gentes inescrupulosas en el cambio de moneda, para lo cual el National City Bank ha resuelto dar toda clase de facilidades, con el fin de que la gente sea pagada en moneda chilena antes de bajar a tierra.

Preparativos para la recepción de la escuadra norteamericana

En la tarde de ayer conferenciaron extensamente sobre el programa que se deberá confeccionar para recibir dignamente a los marinos de la escuadra norteamericana que nos visitará dentro de poco, el intendente de la provincia don Alberto Phillips y el primer alcalde don José Fabres Pinto.

Se trató de los diferentes puntos del programa, entre los cuales figurará un gran festival de bandas en el Parque Municipal, dedicado a la oficialidad de los buques; de un gran festival de bandas y baile en al Plaza O'Higgins, la que se adornaría convenientemente y se instalarían en ellas cantinas antialcohólicas atendidas por la Y. M. C. A. (Asociación Cristiana de Jóvenes).

De acuerdo con el almirante nortemaricano se procuraría que algunas bandas de los acorazados tocaran festivales en las Plazas Sotomayor, Victoria y O'Higgins, durante los días que permanezca la escuadra en este puerto.

En los nuevos malecones se instalarán dos desembarcaderos especiales destinados para las tripulaciones norteamericanas, y se habilitarán en la ciudad servicios higiénicos especiales, cantinas antialcohólicas atendidas siempre por la Y. M. C. A. y una oficina centralizadora de atenciones de oficiales y tripulaciones a fin de evitarles todas aquellas molestias y dificultades propias de las aglomeraciones numerosas de tripulaciones extranjeras en puertos como el nuestro.

Se instalará un cuartel de policía yanqui, en la 5.a Compañía de Bomberos.

De acuerdo con la Asociación Atlética y de Football, se llevarán a efectos campeonatos de deportes para los cuales la Municipalidad ha donado tres valiosos premios que se disputarán en campeonatos que se llevarán a efecto en la cancha del Valparaíso Sporting Club en Viña del Mar, en las tardes de los días que la escuadra permanezca en este puerto.

Para la realización de esta parte del programa el señor intendente invitará a las delegaciones y directores de las instituciones deportivas a fin de que ellas se encarguen del éxito de las partidas proyectadas.

LAS NUEVAS UNIDADES DE LA ARMADA

LA ESCUADRA DEL ALMIRANTE GOMEZ CARREÑO ZARPA HOY DE PANAMA CON DESTINO A LAS COSTAS ECUATORIANAS

El "Latorre" arribará a Valparaíso en la segunda quincena de Febrero

En nuestras ediciones anteriores, hemos estado dando amplias informaciones acerca del viaje que realiza desde Inglaterra a nuestras costas la Escuadra Chilena que comanda el Almirante señor Gómez Carreño.

En dichas informaciones, dijimos que en la mañana del 12 del presente nuestra nueva Escuadra hizo con todo éxito, la travesía del Canal de Panamá, en donde el "Almirante Latorre" hubo de entrar al dique, a fin de revisar sus fondos, operación que no podría hacerse en Chile, sino después de la terminación del dique número 2 de Talcahuano.

Hemos recibido desde Panamá, un cablegrama enviado por nuestro corresponsal y en el que nos comunica que a las 4 de la tarde de ayer, la Escuadra zarpó hacia el sur, para recalar en el puerto Santa Elena, costa del Ecuador, con el objeto de que los destroyers rellenen sus carboneras, como también el "Angamos" y el remolcador.

Hoy zarparon al sur el "Almirante Latorre" y el destroyer "Williams Rebolledo", los que deberán hacer escala en Iquique.

El "Riveros" y "Uribe", seguirán después.

La estada en Panamá de la Escuadra, nos comunica nuestro corresponsal, ha sido provechosísima para la tripulación chilena la que ha tenido oportunidad de imponerse detalladamente de los grandes progresos hechos últimamente en la zona del canal.

Nuestra marinería ha producido una magnífica impresión entre la sociedad americana y panameña.

De paso por Panamá, nuestros marinos han visitado la ciudad en el más perfecto orden y compostura, lo que ha dado motivos para que se elogie en una forma muy sincera su cultura, siendo objeto de especiales atenciones de parte del público y de las autoridades respectivas.

Entre la tripulación de la Escuadra nacional, reina un gran entusiasmo porque se inicie ya la última jornada para el regreso a la patria, después de varios meses en ausencia de ella.

Respecto al estado sanitario entre la tripulación, nuestro corresponsal nos dice que este es magnífico.

Comunicaciones a la Dirección General de la Armada

En la Dirección General de la Armada se han recibido comunicaciones anunciando la partida de Panamá de todos los buques de la Escuadra que comanda el Contra-Almirante don Luis Gómez Carreño, para hacer escala en el puerto ecuatoriano de Santa Elena, donde harán carbón los destructores para seguir inmediatamente con destino a Chile para hacer escalas en Iquique y Mejillones antes de llegar a este puerto, en la segunda quincena de Febrero.

LA CUESTION SALITRERA

HOY SE REUNEN CON EL MINISTRO DE HACIENDA LOS DELEGADOS FISCALES

Para hoy, a las 6 y media de la tarde están citados por el Ministro de Hacienda los delegados fiscales ante la Asociación de Productores de Salitre, con el objeto de tratar diversos puntos relacionados con la política salitrera, en relación con interesantes comunicaciones recibidas en el Ministerio, que se refieren a las condiciones actuales del salitre en el mercado extranjero.

En esta misma reunión, el señor Martner dará instrucciones a los señores delegados, respecto a la fijación del precio del salitre.

A este respecto, nuestro corresponsal en Valparaíso nos informa que en sesión de la Asociación efectuada ayer, se acordó rebajar en tres chelines el precio actual, fijando, en consecuencia, en 14 chelines el quintal.

LA FUTURA MUNICIPALIDAD

REUNION EN LA PRESIDENCIA

El Presidente de la República ha invitado a su despacho a todos los presidentes de las asambleas políticas de la ciudad a fin de cambiar ideas acerca de la futura elección municipal.

La reunión se efectuará mañana a las cuatro de la tarde, y asistirán, además, especialmente invitados por el Presidente, el señor Intendente de Santiago y los Directores de los diarios de la capital.

RESFRIADOS CAUSAN DOLOR DE CABEZA

El LAXATIVO BROMO QUININA destruye la causa. Se usa en todo el mundo para curar un resfriado en un día. La firma de E. W. GROVE se halla en cada cajita. Hecho por la PARIS MEDICINE Co. St. Louis, E. U. de A.
P.

EL ULTIMO CENSO

AUN NO SE HA PROCEDIDO A SU VERIFICACION EN VALPARAISO

Ayer nos dirigimos a la Dirección de Estadística, con el objeto de inquirir algunas noticias sobre el último censo.

Se nos informó que ya habían llegado los boletines correspondientes a 200 comunas; de modo que sólo faltan 140 por recibirse, pues, el total de todas las comunas de la República asciende a 340.

Se espera que dentro de unos diez o doce días, habrá llegado ya el total de los boletines.

En cuanto a la anunciada verificación del censo en Valparaíso, se nos dijo que se estaban preparando nuevos boletines, a fin de realizarla lo más pronto posible.

Legación de Chile en Suiza

Se ha nombrado secretario adhonorem de nuestra Legación en Suiza, al señor Jorge Valdés Mendeville.

La cuestión monetaria

Esta noche, a las 9.30, se efectuará, en el Centro Demócrata, Rosas 1049, la conferencia que hemos anunciado sobre "La cuestión monetaria", y que estará a cargo del profesor de la Universidad de Chile en el ramo de economía política, señor don Roberto Espinoza.

Dada la oportunidad del tema en estos momentos y la atención con que el señor Espinoza ha preparado su desarrollo, es de esperar que numerosa concurrencia asistirá a oír la exposición de esta materia a que está ligado uno de los problemas más graves de nuestra vida económica.

Turkish Blend
BASMA
CIGARETTES

EDUCACION

LOS ALUMNOS DEL INSTITUTO AGRONOMICO PARTEN HOY AL SUR EN EXCURSION DE ESTUDIO.— PROGRAMA DE LA JIRA

La excursión de los profesores de Instrucción Primaria.—Los últimos preparativos

Instituto Agronómico

Por el tren ordinario de 8.30 A. M., partirán hoy al sur los alumnos del 4.o año B., en excursión de estudio. Visitarán varios fundos y establecimientos agrícolas de la región austral. Irán acompañados de los profesores señores Enrique Hidalgo, Germán Aldunce y Hermes Silva, como ayudante, y tomarán parte los siguientes alumnos: Armando Blanco, Ignacio Berríos, Gabriel Barría, César Capdeville, Manuel Cruz, Juan Dittus, Carlos Escobar, Ernesto Eggers, Carlos Gallagher, Guillermo González, Heriberto Inostroza, Luis Marín, Carlos Olivares, Dionisio Soto, Carlos Silva, Senén y Leonidas Vásquez, Oscar Zwanzger y Ramón Núñez.

Los excursionistas se ceñirán al siguiente programa:

Enero.— Jueves 27.— 8.30 A. M. Salida de Santiago al sur.

Viernes 28.— 4.40 P. M. Llegada a los Lagos.

Sábado 29.— Visita al fundo de los señores Charles.

Domingo 30.— Visita al fundo del señor Etchegaray, en Panguipulli.

Lunes 31.— Visita al fundo del señor Prochelle.

Febrero.— Martes 1.o— 11.50 A. M. Salida de ols Lagos a Osorno. 2.35 P. M. Llegada a Osorno.

Miércoles 2.— Visita al fundo del señor Abraham Soriano.

Jueves 3.— 2.35 P. M. Salida de Osorno a Puerto Varas. 4.50 P. M. Llegada a Puerto Varas.

Viernes 4.— Visita a la región del lago Llanquihue.

Sábado 5.— 4.50 P. M. Salida de Puerto Varas a Puerto Montt.

Domingo, Lunes 7 y Martes 8. Visita a Ancud y Castro.

Miércoles 9.— 9.20 A. M. Salida de Puerto Montt a Valdivia.

Jueves 10.— Visita a las fábricas industriales e instalaciones agrícolas de Valdivia.

Viernes 11.— Visita a Mancera, Niebla, Corral y San Carlos.

Sábado 12.— 10.20 P. M. Represo a Santiago.

Carlos Pezoa Veliz

En sesión ordinaria celebrada últimamente, se aceptó como socia activa a la señorita Corina E. Silva Véliz, presentada por el señor Alejandro Guerrero C., y el señor Juan Rojas R., por el señor Diego Campaña.

Se acordó eliminar del registro a tres miembros que han cumplido con el tiempo máximo que los reglamentos conceden, sin explicar sus inasistencias.

El próximo ateneo se efectuará el 13 de Febrero. Se fija las 4 de la tarde para empezar rigurosamente a esa hora.

Liceo Federico Hanssen

Avisamos a los alumnos y alumnas de este establecimiento que tengan exámenes que rendir en Marzo, que las inscripciones en las listas qu pasarán a la Universidad, se hacen en la Federación de Estudiantes, Agustinas 632, de 9 a 10 y media P. M.

La excursión al sur de la Federación de Profesores de Instrucción Primaria

La Federación de Profesores, en cuyos estatutos figura el procurar a sus asociados el perfeccionamiento moral, social y estético de ellos, mediante conferencias y actos que exterioricen el exponente cultural de los maestros, ha organizado una colonia de maestros que partirá en los primeros días de la próxima semana, a la hermosa ciudad de Valdivia.

El Ministro de Instrucción Pública, comprendiendo con elevado criterio la inmensa importancia pedagógica que, para la enseñanza en general aportará esta excursión, ha dado toda clase de facilidades al Comité Directivo, el cual se hace un deber en agradecer al señor Ministro esta deferencia hacia el magisterio nacional.

En Valdivia, la colonia de maestros alojará en el edificio de la Escuela Normal Camilo Henríquez, cedido por el director don Horacio Rodríguez A. La colonia irá a cargo de la señora Sofía Rodríguez de Villalobos, asesorada por la señora Carmen Mandujano, señoras que cuentan con amplia y absoluta confianza en el profesorado y que, ya otras veces, han dirigido colonias de la misma índole.

La colonia permanecerá unos 15 días más o menos.

APARECIO
Una Mujer Misteriosa
por M. Albandoz Serantes.
En venta: TODAS LAS LIBRERIAS.
3098-E-27.

GRAN
LOCURA DE PRECIOS
Record de las Liquidaciones

CAMISAS de Color muy finas con Cuello y puños desde	$ 11.80
CORBATAS anchas pura seda importadas "NOVEDAD", desde	$ 2.40
CAMISAS COLOR, gran creación, calidad extra desde	$. 17.80
CORBATAS ANCHAS pura seda, especiales para VERANO, desde	$ 3.50
CAMISAS Blancas modelo "ARROW", corte perfecto, desde	$ 10.60
CORBATAS TEJIDAS, colosal surtido de NOVEDADES, desde	$ 3.90
CALZONCILLOS CORTOS, blancos y de color, calidad muy fina, desde	$ 5.90
CORBATAS TEJIDAS, pura seda natural, (inglesas), desde	$ 10.00
CAMISETAS del doctor "FRECH", especiales para Verano, 3 por	$ 7.00
CORBATAS PAPILLON, miles de gustos para elegir, UNA desde	$ 1.80
CALCETINES alta fantasía, grandioso stock tres pares por	$ 8.00

CORBATAS de todos los modelos y calidades, desde 60 centavos.

PAÑUELOS BLANCOS y de COLOR, calidad inagotable, gran surtido.

SUSPENSORES de las GRANDIOSAS MARCAS "BALA", "IDEAL", "PRESIDENT", "GUYOT", "MIKADO" y "GRAN CRACK 4 ESTRELLAS", desde $ 3.80, con repuestos de regalo.

LIGAS PARIS y demás SISTEMAS, el surtido más importante, desde $ 1.40.

Bolsos pára Señoras
LIQUIDAMOS
por cuenta de una casa de
PARIS
Grandes Novedades
Precios Irrisorios

SEÑORAS

Cierros para Bolsos
Artículo de GRAN NOVEDAD
200 Modelos diferentes
Precios de
LIQUIDACION

La Corbatinera-Estado 266
FABRICANTES E IMPORTADORES:
28-E

EJERCITO Y ARMADA

EL MINISTRO DE LA GUERRA DESAUTORIZA EN ABSOLUTO TODA NOTICIA, SIN BASE OFICIAL, SOBRE REINCORPORACION DE OFICIALES AL EJERCITO

Regresa de Holanda el ex-adicto militar a nuestra Legación

NUEVO REGLAMENTO DE RECLUTAS Y REEMPLAZOS

El Domingo 30 se efectúa la romería a la tumba de Benjamín Vicuña Mackenna

Reincoporación de oficiales al Ejército

A propósito de algunos rumores propalados en los círculos militares, respecto a que estarían redactados algunos decretos reincorporando a algunos jefes del Ejército y de los cuales se han hecho eco algunos órganos de la prensa, el Ministro de Guerra y Marina, señor Carlos Silva Cruz, en una breve entrevista celebrada con él, en la tarde de ayer, nos manifestó que tales rumores carecían en absoluto de base y que esas noticias eran perfectamente apócrifas.

Finalmente, nos agregó, que esta clase de informaciones, desde luego él las desautorizaba en absoluto.

El ex-adicto militar en Holanda

Ha regresado de Holanda el ex-adicto militar a la Legación de Chile en ese país, mayor Pedro Medina Neira.

Reglamento de Reclutas y Reemplazos

Se encuentra listo para la firma el decreto del nuevo reglamento de la Ley de Reclutas y Reemplazos.

Romería a la tumba de Benjamín Vicuña Mackenna

Para solemnizar la romería a la tumba de Benjamín Vicuña Mackenna, que efectuará el Domingo 30 del mes en curso, a las 9 de la mañana, la Sociedad de Inválidos de la Guerra del 79 y Veteranos de Ejército y Armada, se ha dispuesto que a este acto concurra la banda de músicos del Batallón Telégrafos.

Se les necesita

En la Comandancia General de Armas se necesita al señor Alberto Martínez Prado y á doña Eugenia Navarrete.

Tocatas en los paseos públicos

Con motivo de las próximas maniobras, se han suspendido, hasta nuevo aviso, las tocatas que efectúan las bandas de músicos en los diferentes paseos públicos de la ciudad.

Manifestación de camaradería

Con motivo de haber pasado a formar parte de la dotación militar permanente del Palacio de Gobierno, el sargento 1.o don Melquiades Castellano, ha sido objeto de simpáticas manifestaciones con que sus camaradas del Regimiento Pudeto, han querido despedirlo de la vida de cuartel.

CUESTIONES LOCAL

EL INTENDENTE DE SANTIAGO VISITA LAS POBLAC OBRERAS DE SAN EUGENIO Y SANTA ROSA

El actual sistema de compra y venta de carne en el Ma origina algunas dificultades

SERVICIOS MUNICIPALES

Los servicios de agua potable de las poblaciones obreras

En la mañana de ayer, el Intendente de Santiago, en compañía del administrador del Agua Potable, don Jorge Calvo, y del secretario del Consejo de Habitaciones para Obreros, efectuó una visita a las poblaciones obreras de San Eugenio y Santa Rosa, con el objeto de imponerse de los servicios del agua potable de estas poblaciones.

El señor Intendente comprobó, en su visita, la deficiencia de estos servicios, conviniendo con el señor Calvo, en practicar un ensanche en la cañería matriz, a fin de facilitar un mayor caudal de agua para el consumo de la población.

Se acordó asimismo, colocar varios grifos contra incendios, que además se aprovecharán para el riego de las calles.

La venta de carne en el Matadero

Convocados por el primer alcalde, se reunieron ayer en la sala municipal, algunos abasteros que se ocupan en la venta de animales en el Matadero Público y varios compradores de carne, con el objeto de solucionar un conflicto suscitado entre ellos, por el procedimiento que actualmente se emplea en el Matadero en la compra y venta de carne.

Después de cambiarse diversas ideas al respecto, se acordó, a insinuación del señor alcalde, efectuar hoy una nueva reunión, a fin de solucionar este conflicto.

Servicios de caminos

Como lo habíamos anunciado, desde hoy ha quedado insta Intendencia de esta ciud cretaría de la Junta depa de caminos.

La secretaría está a el abogado señor Eduardo

Alumbrado públic

En la sala de la Alcaldía ron ayer las propuestas ra la adquisición de candescentes para el alu blico de la ciudad.

Se presentó con propue ñor Juan Jahn, la que que misión de estudio.

Negocios clandestin

Los inspectores munic ron ayer a la Alcaldía vari en contra de algunos que expenden licor al públ ner la patente respectiva.

Conventillos

La Alcaldía decretó ayer sura de varios conventill ciudad, que habían sido por la Inspección Sanitar pal, por encontrarse en p diciones de higiene.

Visita a las panader

La oficina respectiva de palidad ha ordenado prac visita de inspección a va cios de panaderías situad Avenida Independencia, que plen con los reglamentos les.

Secretario de la Munic

Se ha concedido un fer de quince días al señor de la Municipalidad, don Guzmán.

En reemplazo del seño asumió la secretaría el se dro Montt.

LO QUE DICE EL PUBLICO

VARIAS QUEJAS A LAS AUTORIDADES RESPECTIVAS

La escasez de agua potable en el barrio de San Miguel

Se nos comunica que los habitantes de este barrio, uno de los más importantes de los sub-urbanos de Santiago, se encuentran alarmados los vecinos con la escasez del agua potable, que todos los años se hace sentir en su máximum en los meses de verano, hasta el extremo que ha sucedido en años anteriores, que han tenido que usar el agua de los canales para los servicios domésticos.

Este caso es un verdadero defecto en la administración comunal, que dificulta el desarrollo de la población que está llamada a ser muy importante, por la altura a que se encuentra, por su limpieza y por el aire purísimo que domina en todo tiempo.

Es necesario, nos dicen los vecinos, que el señor Alcalde en ejercicio de la Comuna de San Miguel, se inicie en este nuevo año, haciendo las tramitaciones oficiales a fin de conseguir de la Empresa del Agua Potable de Santiago, el aumento de presión en las cañerías, que es muy sencillo: prolongando la de Santa Rosa, desde la línea del ferrocarril de Circunvalación, hasta la calle de Rosa Mira; y uniéndola con las de las calles Avenida Silva, San Joaquín, Avenida San Miguel, María Auxiliadora y Rosa Mira. Aumentada la dotación de agua por el lado oriente, el servicio quedaría en muy buenas condiciones; y la red central de San Diego, aumentado su diámetro desde el camino de Mercedes hasta La Pirámide, completaría la perfección del servicio en toda la Comuna.

Barrio abandonado

Varios vecinos de las manzanas comprendidas entre las calles Riquelme, San Pablo, Mapocho y Bartolomé Vivar, nos escriben comunicándonos el abandono en que se tiene dicho barrio.

Allí, todos los servicios son deficientes. Plagas de rateros han sentado sus reales, y ya desvalijan a un transeunte, como se introducen en las casas, constituyendo esto un verdadero peligro para la tranquilidad de los habitantes.

Estiman que estos hechos, se deben en gran parte a la casi absoluta falta de policía.

Respecto al servicio de alumbrado público, allí existen unos faroles que arrojan una luz que alumbra un radio relativamente corto.

El resto de la calle queda a oscuras.

En el día, en las horas de mayor calor, se respira un aire verdaderamente mortífero; pues, en una callejuela llamada Progreso, van a almorzar unos cuantos andrajosos que ejercen la profesión de hojalateros ambulantes, dejando allí los desperdicios de su comida.

Cierre en mal estado

A raíz de un párrafo aparecido en nuestra edición del Sábado próximo pasado, en el que dábamos cuenta de la desgracia ocurrida a una niñita en los momentos que atravesaba el canal que pasa en la calle de Mapocho entre las de Brasil y Baquedano, en la tarde de ayer se presentaron a nuestras oficinas, vecinos que viven en dichos inmediatos.

Estos nos manifestaron que estas desgracias ocurren frecuentemente a causas de que las maderas que cierran este canal, se encuentran en muy malas condiciones hasta el extremo que se están deshaciendo solas debido a su mucho uso.

Contra una Agencia

En la tarde de ayer se presentó a nuestra imprenta, José Vicente Cardarelli, a manifestarnos su protesta por la forma cómo fué atendido en la Agencia "La Cruz Blanca", ubicada en Independencia número 370, en circunstancias que había ido a retirar algunas prendas que tenía empeñadas.

En efecto, nos dijo, el empleado encargado de cobrar el interés, le adulteró el valor. Resuelto Cardarelli a pagar éste, y como le restaran tres centavos, hizo que se los pagara la Agencia, motivos por el cual, fué agredido de hecho.

Dado cuenta de lo ocurrido, al guardián de la 10.a Comisaría número 2157, éste se negó a hacer justicia.

Avenida sin pavimentación

Los vecinos de la Avenida de Diez de Julio, entre Maestranza y Lira, nos piden llamar la atención del señor Alcalde, hacia el abandono en que se tiene a esta Avenida de gran tráfico por donde pasan precisamente de ida y de vuelta los Regimientos de Artillería, numerosos carruajes, carretones, etc.; pues, en esa calle hay gran parte de ella sin empedrar, por lo que el vecindario tiene que soportar los efectos de los barriales y tierrales en sus respectivas épocas.

Es de advertir, nos dicen los vecinos, que a todos los propietarios o arrendatarios, se les cobra la contribución por pavimento, aún en aquellas partes donde no existe.

El barrido en las calles de la ciudad

Continuamente hemos estado recibiendo en nuestras oficinas, numerosas delegaciones de empleados que tienen que salir a sus trabajos en las primeras horas de la mañana, que vienen a manifestarnos sus protestas por el hecho de que la Alcaldía ha ordenado que el barrido de las calles, se haga precisamente a esas horas.

Estos empleados, nos dicen que esta medida es bastante anti-higiénica, por cuanto el polvo que levantan las máquinas barredoras, tiene que ser respirado forzosamente por los transeuntes. Además, en numerosas casas y aún en establecimientos comerciales, aprovechan estas horas para sacudir alfombras y otras piezas que como es de suponer, guardan también una considerable cantidad de polvo.

Sobre el descanso dominical

Varios empleados, hijos de Turquía, que prestan sus servicios en los negocios instalados en la calle de 21 de Mayo, nos piden llamar la atención de la autoridad correspondiente, hacia el hecho de que en dichos establecimientos no se le da cumplimiento a la Ley de Descanso Dominical.

Cité anti-higiénico

Se nos pide llamar la atención de la Oficina Municipal correspondiente, hacia un Cité que existe en la calle de Huemul número 843, por encontrarse éste en malas condiciones higiénicas.

Canal destapado

Los vecinos de la calle de Andes, en la parte comprendida entre Torreblanca y Villasana, nos comunican que existe allí un canal que se denomina Lo Zapata, que atraviesa dicha calle, el cual se encuentra destapado desde hace varios meses, ofreciendo con este motivo un verdadero peligro no sólo para los transeuntes, sino que también para los carruajes que se ven obligados a traficar por ese radio.

Hace pocos días, nos dicen, que cayó un individuo y debido a la corriente que lleva este canal, no fué posible encontrar su cadáver.

Nos agregan, finalmente, que continuamente están sucediendo desgracias.

Población Miraflores

Hemos recibido la siguiente carta:

"Señor redactor de "La Nación":

Rogamos a usted tenga a bien dar a la publicidad las siguientes líneas para que las autoridades correspondientes tomen carta en el asunto.

El Domingo pasado fué el teatro de los sucesos más espantosos en la Población Miraflores, situada en calle de Hornillas, esquina de Avenida Inglaterra, donde existe un negocio clandestino que se vende licor a diestra y sin medidas de ninguna clase. De dicho negocio salieron 15 individuos de pésimos antecedentes peleando a cuchillo, quedando varios muy mal heridos, policía no había, y como casi todos los Domingos sucede con mucha frecuencia esta clase de espectáculos, no se puede seguir viendo.

Nosotros los vecinos y vivientes de la Población, rogaríamos al señor Prefecto haga una visita para que vea cómo se burla la Ley de Alcoholes y verá que existen más cantinas clandestinas que habitantes vendiéndose el licor en la vía pública sin que nadie tome alguna medida para mejorar el bienestar de los habitantes; menos se puede traficar porque en dicha Población hay infinidad de guaridas de pillos y ladrones, que por cualquier descuido asaltan a mano armada, y uno no tiene a quién pedir auxilio.

Quedaríamos muy agradecidos.— **Los vecinos de la Población Miraflores**".

NOTICIAS ADMINISTRATIV

LA SUB-COMISION MIXTA DEL PRESUPUESTO DE IN Y OBRAS PUBLICAS SE OCUPA DEL PROYECTO MENTO DE SUELDOS DE LOS EMPLEADOS DE DIRECCION DE OBRAS PUBLICAS

En el presupuesto del presente año se consultará l de 3.500,000 pesos para cubrir el exceso de gasto la edificación escolar

Presupuesto de Industria y Obras Públicas

En la sala del Ministro de Industria, se reunió ayer la Comisión Mixta de Presupuestos, ocupándose del aumento de los sueldos del personal de la Dirección de Obras Públicas.

En seguida continuó ocupándose del presupuesto de Obras Públicas, despachando la partida correspondiente a ejecución de obras.

Edificación escolar

A fin de cubrir el exceso de gastos que demanda las obras de edificación escolar, la Dirección de Obras Públicas ha pedido al Ministerio del ramo que se consulte en el presupuesto del presente año, la suma de 3.500.000 pesos.

Secretario de la Intendencia de Maule

Se le han concedido tres meses de licencia al secretario de la Intendencia de Maule, don Guillermo del Río H.

Jefe de sección del Ministerio del Interior

Ayer reasumió las funciones de su cargo, el señor Luis Barros Merino, jefe de sección del Ministerio del Interior.

Escuela de Ingeniería y Arquitectura

Con toda actividad se prosiguen por administración los trabajos de construcción del pabellón principal de la Escuela de Ingeniería y Arquitectura.

Actualmente en esta obra se ocupan 350 obreros, pero como los trabajos se están intensificando, se espera que en el curso de la semana se aumente el número de operarios a 400.

Por lo que respecta a los trabajos de construcción de los dos pabellones laterales de dicha Escuela, y que estaban paralizados por dificultades surgidas entre ros y los contratistas obras, se han reanudado, que esas dificultades han lucionadas.

Material para las obras de a table

Ha sido aceptada la presentada por don Rodolfo en representación de una tranjera, para proveer al tubos de fundición des obras de agua potable, por de 600,000 francos.

Almacén fiscal de Chi

El inspector general de dad de la Dirección de O blicas, señor Juan C. Zam regresado de Chillán, a dond presenciar el inventario del fiscal de esa ciudad.

Ferrocarril de Río Negro a

El Sábado se dirige al misión que estudia la del ferrocarril de Río Neg llín.

Aprovechamiento de las ag Planchón

Para atender a los gast pección técnica de las obras vechamiento de las aguas guna del Planchón, se ha la suma de 11,451 pesos.

Liceo de Lebu

Para terminar la constr este plantel educacional, se puesto la suma de 80,000 pes

Instituto Comercial de Va

A la Dirección de Obras se ha pedido se ordene la del indicado Instituto, por trarse en malas condiciones.

Construcción de baño

A fin de construir baños Escuela de Papudo se ha la Dirección de Obras Públ pare los planos y presupu rrespondientes.

CRONICA POLICIAL

EL PREFECTO, SEÑOR GOMEZ SOLAR, VISITA AYER LA SECCION DE SEGURIDAD Y LA CINA DE IDENTIFICACION

Dos estafadores originales.— Una práctica nueva de estafa

LA POLICIA LOGRA APREHENDER A UN REO EVADIDO

Concesión de indultos.

Un individuo muerto a puñaladas.— Numerosos robos.— Un caso de envenenami

ASALTOS A MANO ARMADA, ATROPELLOS Y OTROS DELITOS

El Prefecto visita la Sección de Seguridad y la Oficina de Identificación

Ayer en la mañana, el Prefecto señor Gómez Solar, acompañado del Sub-Prefecto, señor Honorio Jaramillo, visitó los establecimientos de la Sección de Seguridad y Oficina de Identificación.

El señor Prefecto se impuso con detenimiento de la forma correcta en que se llevan los servicios de estas reparticiones policiales, anotando a la vez las estrecheces del local en que se encuentran actualmente instaladas.

En la Oficina de Identificación, el señor Prefecto manifestó la imprescindible necesidad que existe de construir una bóveda amplia y segura destinada a guardar los archivos criminales, cuya gran importancia es fácil de apreciar.

El señor Prefecto se retiró de los establecimientos visitados, con una buena impresión respecto de la forma en que se llevan los servicios en las reparticiones policiales a que hemos hecho referencia.

En la tarde, el señor Prefecto asistió a una reunión en la Intendencia y otra en la Moneda, convocadas para tratar algunos asuntos relacionados con el orden interno del Cuerpo de Policía.

Dos estafadores originales

Las dificultades que la justicia pone a la obra de los delincuentes con el aumento de la vigilancia y la estrictez de las represiones legales, parece además de haber disminuído el número de los detenidos por infracciones a las leyes criminales, ha aguzado también el ingenio y aumentado la audacia en algunos de los delincuentes empedernidos.

Ejemplo de lo que decimos, es el pintoresco caso de estafa que pasamos a narrar a nuestros lectores.

Se nos informa que hace algunos días apareció en los diarios de la localidad un aviso firmado por los señores Felipe Opazo y Ramón Cabezas, que solicitaban agentes para una revista llamada "Censo Comercial e Industrial Español" de la cual eran propietarios y que aparecería en breve a la luz pública.

Dos días después desapareció el aviso en referencia, los señores Opazo y Cabezas se pusieron personalmente en campaña con el objeto de recolectar avisos entre las casas comerciales para la revista que proyectaban.

Los señores propietarios del "Censo Comercial e Industrial Español", consiguieron hacer caer en contratos de avisos a diversos comerciantes de la calle San Diego y otros sectores de la ciudad.

Opazo y Cabezas exigían de los avisadores cierto anticipo de dinero en garantía del contrato acordado, anticipo que raras veces bajaba de 100 pesos.

Con esta sabrosa práctica de la estafa repetida sucesivamente en numerosos centros comerciales, consiguieron reunir cierta cantidad respetable de dinero que el guante de la policía no les permitió gozar con la misma largueza con que la habían ganado.

Hechos los denuncios respectivos a la justicia criminal ordinaria, se procedió a prehender a los estafadores instruyéndoseles a continuación el sumario de estilo.

La policía logra aprehender a un reo evadido

La policía de El Monte ha logrado aprehender a Angel Quiroz, individuo que se encuentra procesado por diversos hurtos y robos y que hace algún tiempo atrás logró evadirse del Hospital de San José, donde se encontraba recluído a consecuencia de una enfermedad.

Concesión de indultos

En su sesión última, el Consejo de Estado ha acordado conceder indultos a numerosos reos que cumplen sus condenas en los establecimientos penales de la República.

Entre los indultos de interés, figuran las rebajas de pena concedidas a Gustavo Toro Concha, procesado por el bullado crimen de "El Boldo" y cuya condena a quedado reducida a 15 años.

A Jorge Sangzs y Alberto Duarte, comprometidos en el hecho de sangre de la calle Lord Cochrane, se les ha rebajado las condenas a 20 años, respectivamente.

Al bandolero Modesto Santi, álias el "Bonete Chico", autor de salteos en la época del huaso Raimundo, se le ha rebajado la pena a 15 años.

Se hicieron otros indultos y se concedieron excarcelaciones a algunos individuos condenados por delitos de menor gravedad.

Retiró especies con falsa orden

Doña Zunilda Cortés ha dado cuenta a la justicia que un individuo que conoce, retiró de su domicilio con una falsa orden de su esposo, muebles y otras especies que se avalúan en 400 pesos.

Se cambió de domicilio

Don Nicolás Cegale Olea, ha dado cuenta a la justicia que Gregorio Guzmán se cambió de domicilio llevándole hurtados una carretela con una yegua colorada y otras especies menores que se avalúan en 450 pesos.

Muerto a puñaladas

Fué enviado a la Morgue el cadáver de Samuel Marchant Quezada, muerto a consecuencias de haber recibido una puñalada de José Tapia Avendaño.

Según se nos ha informado, los individuos anotados, después d corta discusión trabaron pe resultando a consecuencia de tua agresión, herido de mu primero de los contendores profunda lesión que le infi cuchillo José Tapia Avendaño

El hechor fué aprehendido policía.

A la Asistencia Pública

Fué enviada a la Asisten blica, Margarita del Carmen con una herida de mediana g en el brazo derecho que le con cuchillo un individuo Roberto Moris.

Herido a bala

Fué enviado a la Asistenci blica, Melchor Paula P., con das graves a bala en el vient le infirió un desconocido que después de cometida la agr

El herido quedó hospitali la Asistencia.

Huyó del domicilio

Don Arturo Herrera ha dado ta a la justicia que su emplea rique Alfaro, huyó del llevándole hurtados 235 pesos nero, producto de unas

Robo de una biciclet

Don Salvador de Angelis, ha cuenta a la justicia, que en mento de descuido, un desconocido le llevó hurtada cicleta que avalúa en 400 p

Herido a cuchillo

Javier Moraga fué atendi la Asistencia Pública, por tar una herida de mediana dad en el abdomen, que le cuchillo un individuo que huyó después de cometi agresión.

El herido quedó hospitali la Asistencia.

Envenenamiento

Fué enviada a la Asistencia blica, Amalia Díaz Gonzál síntomas graves de intoxica se ocasionó a consecuen berse tomado tres pastillas cianuro de Mercurio.

La enferma quedó hospit en la Asistencia.

Se ignoran los móviles que jeron a la Díaz a tomar esta ma determinación.

Atropellado por un autom

Juan Garrido ha sido red prisión porque con el auto bernaba, atropelló a Ernest rez en circunstancias que vidno atravesaba una bocacal sándole las ruedas por e Alvarez fué enviado a la Pública en gravísimo estado falleció momentos después traslado.

Se le necesita en la Prefect

Al capitán retirado, señor Soto Alvarez, se le necesita ayudantía de la Prefectura cía.

CONGRESO NACIONAL

CAMARA DE SENADORES

(VERSION OFICIAL)

Sesión 65.a extraordinaria en 26 de Enero de 1921

PRESIDENCIA DEL Sr. OVALLE

Asistieron los señores Aldunate Solar, Alessandri, Barros Errázuriz, Besa, Concha don Malaquías, Echenique, Edwards, Errázuriz, Escobar, Feliú, González Errázuriz, Ochagavía, Quezada, Rivera, Tocornal, Valdés, Varas y los señores Ministros del Interior y de Guerra y Marina.

Se aprobó el acta de la sesión anterior.

No hubo documento de que dar cuenta.

Conservación de bienes raíces

El señor OVALLE (Presidente).—Si al Senado le parece podríamos ocuparnos de los asuntos que figuran en la tabla de fácil despacho.

Acordado.

El señor SECRETARIO.— Da lectura al siguiente proyecto de acuerdo remitido por la Cámara de Diputados:

"Artículo único.—Concédese a la institución denominada Sociedad Artística y Literaria de Socorros Mutuos José Miguel Carrera, de Chañaral, que tiene personalidad jurídica en virtud del decreto supremo número 3,702, de fecha 3 de Octubre de 1902, el permiso requerido por el artículo 556, del Código Civil para que pueda conservar, hasta por treinta años, la posesión de una manzana de terreno ubicada en Chañaral, y cuyos deslindes son: al norte, con calle Freire; al sur, con calle del Comercio; al oriente, con calle Merino; y al poniente, con calle de Chacabuco."

El señor OVALLE (Presidente).—En discusión.

Ofrezco la palabra.

Cerrado el debate.

Si no se pide votación, se dará por aprobado el proyecto.

Aprobado.

El señor SECRETARIO.— Da lectura al siguiente proyecto de acuerdo remitido por la Cámara de Diputados:

"Artículo único.—Concédese a la institución denominada Club Social del Puerto de Coquimbo, que tiene personalidad jurídica en virtud del decreto supremo de fecha 4 de Julio de 1893, el permiso requerido por el artículo 556 del Código Civil para que pueda conservar, hasta por treinta años, la posesión del bien raíz que dicha institución tiene adquirido en la calle Aldunate, de la ciudad de Coquimbo, y cuyos deslindes son: al norte, con sitio y casa de los señores Julio y Héctor Virgilio Martínez; al oriente, con calle Aldunate; al sur, con sitio y casa de doña Ana Rant Gil, y al poniente, con calle Aníbal Pinto."

El señor OVALLE (Presidente).—En discusión.

Ofrezco la palabra.

Cerrado el debate.

Si no se exige votación, se dará por aprobado el proyecto.

Aprobado.

Preferencia

El señor ALDUNATE.—En una de las sesiones anteriores fué enviado a Comisión un mensaje en que se pide la aprobación de una Convención sobre arbitraje celebrada por nuestro Gobierno con el de Suecia.

La Comisión de Relaciones Exteriores se ha ocupado hoy de este negocio y lo ha informado favorablemente. Ciertas dudas que se habían suscitado podrán salvarse por medio de un reglamento que podría ser acordado entre ambos Gobiernos.

Yo me permitiría rogar al señor Presidente que se sirviera anunciar este negocio para la tabla de fácil despacho de la próxima sesión.

El señor OVALLE (Presidente).—Queda anunciado este asunto.

Prefecto de policía de Santiago

El señor AGUIRRE CERDA (Ministro del Interior).—Deseo poner término a la respuesta que estaba dando a las observaciones formuladas en una sesión anterior por el honorable senador por Linares y que no había podido continuar con motivo de mi viaje a Valparaíso, por lo cual ya había dado particularmente mis excusas al señor senador.

Insinué, señor Presidente, en sesiones anteriores, que convenía analizar, aunque fuera ligeramente, la sentencia que se pronunció, a fin de apreciar la situación en que quedaron las personas inculpadas en el proceso militar, y me propongo hacerlo ahora, en forma muy breve.

Resulta de la sentencia:

1.o Que las bases de castigo para los militares han sido:

a) Haber escrito o proferido palabras que inclinan a sedición, motín o rebelión, y de ellas se consideran culpables a los Generales Armstrong y Moore y al Teniente-coronel del Canto. (Considerando 35).

b) No haber dado cuenta a sus superiores del juramento y del acta del señor del Canto. (Considerando 36).

c) Que el juramento la sentencia lo supone conocido de todos los que asistieron a la reunión en la oficina del General Armstrong. (Considerando 37).

2.o En vista de estos antecedentes, la sentencia condena a los señores del Canto, Salvo, Montt, Vidaurre, Aguilar, Charpin, Concha, Caviedes, Barbosa y Lazo por no haber dado cuenta de esas palabras o juramento. (Considerando 39).

3.o Que respecto al acta de del Canto, supone la sentencia que la conocieron los señores Salvo, Villalobos, Concha, Barboza, Gómez y Carrasco; pero se hace la especial salvedad de que **"el Mayor Gómez no incurrió en ese delito,** por cuanto sólo hay constancia de que conoció esa acta cuando el Teniente-coronel del Canto la leyó ante el General Armstrong, que era precisamente el jefe ante quien debía darse cuenta. (Considerando 42).

4.o Que respecto al documento titulado objetivo o plan de operaciones se supone conocido **"en la reunión de Coroneles"** y de ello se culpa a los Generales Moore y Armstrong. (Considerandos 43 y 44).

En ninguna parte aparece incluído como culpable el señor Gómez Solar por este motivo.

5.o Que la existencia de la liga secreta, cualesquiera que fueran sus fines, se consideró una grave falta contra el servicio, y de esta falta se considera culpables a los señores Moore, Binimelis, López, Herrera, Cuevas, Echavarría, Hinojosa, Lorca, Solís, Ortiz, Sotomayor, del Canto, Salvo, Lazo, Vidaurre, Concha, Charpín, Barboza, Caviedes, Montt, Villalobos, Carrasco, Gómez y Viaux. (Considerandos 45, 46 y 47).

Con estos antecedentes se condenó:

a) Al General señor Armstrong a un año dos meses de prisión y un año diez meses de relegación por el **delito** de haber proferido palabras que inclinan a sedición, al distribuir y leer el juramento y por la falta contra el servicio de haber organizado la liga militar. No la organizó el señor Gómez, ni es posible suponerlo, siendo sólo Mayor.

b) Al General señor Moore a dieciocho meses de prisión.

c) A los señores López y Cuevas al castigo disciplinario de un año de arresto por haber pertenecido a la liga y haber hecho propaganda de ella. Tampoco está calificado de haber hecho esta propaganda el señor Gómez.

d) Al general don Alberto Herrera al castigo disciplinario de tres meses de arresto por la grave falta contra el servicio de haber pertenecido a dicha sociedad o liga secreta.

e) A los coroneles Echavarría, Sotomayor y Solís al castigo disciplinario de un año de arresto por la grave falta falta contra el servicio de haber pertenecido a dicha sociedad o liga y haber hecho propaganda de ella.

f) Por mayoría a los coroneles señores Vidaurre Lazo, Carrasco y Villalobos a un año de prisión por el delito de no haber dado cuenta del juramento los dos primeros y del acta de del Canto los dos últimos, y por la falta grave contra el servicio de haber pertenecido a la sociedad o liga.

g) Por mayoría a los señores Concha, Charpín, Caviedes y Barboza a cuarenta y cinco días de presión por los delitos de no haber dado cuenta del juramento ni del acta de del Canto y por la grave falta contra el servicio de haber pertenecido a la sociedad o liga, con la atenuante de haber hecho gestiones para el fracaso o disolución de la liga.

h) Por unanimidad al señor Gómez al castigo disciplinario de 10 meses de arresto por la grave falta contra el servicio de haber pertenecido a la sociedad o liga.

i) Al mayor señor Viaux al castigo disciplinario de seis meses de arresto por la misma falta.

En vista de estos antecedentes, yo sostego que el mayor señor Gómez se encuentra en la situación más favorable dentro del proceso militar, porque no ha sido castigado por un delito, porque no se ha establecido respecto de él que haya conocido el plan de operaciones ni que haya hecho propaganda de la liga, sino sólo haber pertenecido a ésta.

Con estos antecedentes, el Ministro que habla solicitó del señor Ministro de Guerra por medio de un oficio que conoce el señor senador por Linares, que se le informara sobre si el señor Gómez estaba o no en situación de poder ser rehabilitado y nombrado para un cargo público como el de Prefecto de la Policía de Santiago, y previa la vista del funcionario que había actuado en este asunto, y que depende del propio Ministerio de Guerra, que conocía perfectamente el proceso, se manifestó al Ministerio del Interior que el señor Gómez no tenía más que esta medida disciplinaria, que la había cumplido durante el tiempo que permaneció arrestado; y que esto no lo inhabilitaba para servir el cargo público a que me he referido.

Por lo demás, el Gobierno anterior, como lo he dicho en otra ocasión, no consideró la situación de procesado como causa de inhabilidad de las personas; y no la ha considerado tampoco el actual, como también ya lo he dicho. El Ministro que habla asume, pues, la responsabilidad que le corresponde por este nombramiento.

Si yo me había referido, — y me parece que lo dije con suficiente claridad, — a la circunstancia de que no se había procedido a hacer esta designación con anterioridad, era exclusivamente por que quería saber si tenía o no inhabilidad legal el señor Gómez Solar. Una vez establecido este antecedente, procedí a firmar el nombramiento en mi calidad de Ministro del Interior.

El señor BARROS ERRAZURIZ. — Voy a a dar una breve respuesta a las observaciones del señor Ministro del Interior, porque deseo que concluya este desgraciado asunto del nombramiento de Prefecto de la Policía de Santiago, recaído en el señor Gómez Solar, asunto que ya ha sido fallado por la opinión pública, pues esta designación ha sido unánimemente censurada.

Nadie podrá ver con calma que se llame al puesto de Prefecto de la Policía, entregándole la tranquilidad de la capital de la República, a un individuo que ha sido condenado por subversivo y por conspirador, a diez meses de arresto. El señor Ministro del Interior ha leído hoy la sentencia, y se excusa su señoría, en la parte legal, con un informe del Auditor de Guerra.

Sobre este informe voy a decir dos palabras, porque es digno de ser conocido por los honorables senadores.

Los honorables senadores saben que las respuestas se dan al tenor de las consultas que se hacen, y ¿cree el Honorable Senado que el Gobierno ha pedido al Auditor de Guerra el estudio de esta cuestión dejándole la amplitud necesaria, para que diera un dictamen a conciencia? Nó, señor Presidente. El Gobierno pidió al Auditor de Guerra, informe sobre tres puntos concretos, a saber:

1.o Qué pena impuso la sentencia de 28 de Julio de 1920, dictada por el Consejo de Guerra de oficiales generales al mayor don Bernardo Gómez Solar; y

2.o Si el castigo está cumplido con el arresto sufrido; y

3.o Si la sentencia lo inhabilita para el desempeño de cargos u oficios públicos.

El Auditor de Guerra contestó lo siguiente:

"Al punto primero. La pena impuesta al mayor don Bernardo Gómez Solar fué el castigo disciplinario de diez meses de arresto. Al punto segundo. Este castigo está ya cumplido con el arresto sufrido en virtud de la parte final de la sentencia. Al punto tercero. La sentencia no lo inhabilita para el desempeño de cargos u oficios públicos limitándose a imponer la pena antedicha".

Yo creo, que, francamente, no valía la pena molestar la atención del Auditor de Guerra pidiéndole informe, en esa forma y sobre tales puntos.

No necesitaba el señor Ministro del Interior, ni el de Guerra, pedirle informe al Auditor sobre este particular, porque la sentencia dice:

"Condena por unanimidad al mayor don Bernardo Gómez Solar, casado, de cuarenta y tres años de edad, natural de Santiago, residente en esta ciudad, en Serrano N.o 122, al castigo disciplinario de diez meses de arresto, por la grave falta contra el servicio de haber pertenecido a la mencionada **sociedad o liga secreta**".

También sabe el señor Ministro que la sentencia establece que se debe contar como parte del tiempo de la condena, el tiempo que es tuvieron arrestados durante el proceso.

Bien pudo, pues, el señor Ministro haber ahorrado al Auditor de Guerra este informe que no dice nada sobre la parte legal de la sentencia, punto sobre el cual no fué preguntado por el señor Ministro.

El señor AGUIRRE CERDA (Ministro del Interior). —Lea su señoría la nota que mandó el Ministro del Interior sobre el particular.

El señor BARROS ERRAZURIZ.— Voy a leer todo el informe del Auditor de Guerra. Está contenido en una nota confidencial enviada por el Ministro de Guerra, don Carlos Silva Cruz al Ministro del Interior, contestando un oficio recibido de aquel Ministerio.

Esa nota dice así:

"Santiago, 10 de Enero de 1921 —En respuesta al oficio de US. de fecha 7 del actual, tengo la honra de decir a US. que he pedido informe al Auditor de Guerra acerca de la situación del señor Gómez Solar en el proceso militar. Evacuando ese informe el Auditor de Guerra me dice lo que sigue:

"Por oficio confidencial N.o 17 de esta fecha se sirve US. comunicar a esta Auditoría que el señor Ministro del Interior ha dirigido a US. la consulta contenida en el oficio siguiente:

"Con motivo de la provisión de los puestos de Prefectos de Santiago y Valparaíso, desea saber este Ministerio si los señores Bernardo Gómez Solar e Ismael Carrasco Rábago están o nó inhabilitados para el desempeño de dichos puestos y si, en consecuencia, la situación de estos ex-jefes militares en el proceso los inhabilita o nó para ser reincorporados al Ejército o para desempeñar otros puestos públicos."

"Con el fin de evacuar esta consulta US. ha tenido a bien pedir informe al infrascrito sobre los siguientes hechos:

1.o Qué pena impuso la sentencia de 28 de Julio de 1920, dictada por el Consejo de Guerra de Oficiales Generales, al mayor don Bernardo Gómez Solar.

2.o Si el castigo está ya cumplido con el arresto sufrido.

3.o Si la sentencia lo inhabilita para el desempeño de cargos u oficios públicos.

El infrascrito pasa a informar a US. al tenor de estas preguntas, habiendo tenido a la vista para contestar a ellas la sentencia a que se ha hecho referencia.

Al punto primero. La pena impuesta al mayor don Bernardo Gómez Solar, fué el castigo disciplinario de diez meses de arresto.

La parte pertinente de la sentencia dice como sigue:

"Condena por unanimidad al mayor don Bernardo Gómez Solar, casado de cuarenta y tres años de edad, natural de Santiago, residente en esta ciudad, en Serrano N.o 122, al castigo disciplinario de diez meses de arresto, por la grave falta contra el servicio de haber pertenecido a la mencionada Sociedad o **Liga Secreta**."

Al punto **segundo**. Este castigo está ya cumplido **con** el arresto sufrido, en virtud **de la** parte final de la sentencia que dice, como sigue:

"A los reos condenados a prisión o a arresto se les computará para los efectos de su condena el tiempo de prisión que han sufrido durante el curso de la presente causa."

Al punto tercero. La sentencia no lo inhabilita para el desempeño de cargos u oficios públicos limitándose a imponer la pena antedicha."

De manera que el Ministro de Guerra concretó en su nota los tres puntos sobre los cuales debía informar el Auditor de Guerra y, como era natural, éste nó podía hacer otra cosa que contestar a las preguntas formuladas Naturalmente estas preguntas eran excusadas porque hubiera bastado con que el señor Ministro hubiera leído la sentencia que establecía claramente los tres puntos aludidos, para que se hubiera ahorrado la consulta.

En mi criterio esto ha sido una comedia, porque una consulta hecha en esa forma nada vale. Lo que vale, señor presidente, es dejar bien establecido, es dejar constancia de que se ha nombrado Prefecto de la Policía de Orden y de Seguridad de Santiago a una persona condenada a diez meses de arresto por subversiva, en una sentencia que todavía está pendiente: de manera que la condena definitiva puede ser mucho mayor para esos militares. Pues bien, señor presidente, el Gobierno se anticipa a absolver a estos militares, antes de que se pronuncie la sentencia del tribunal de alzada.

El segundo punto que queda en claro en este incidente, es el atropello que se ha hecho de la jerarquía militar, pues se le ha dado un puesto de tanta confianza y responsabilidad a una persona condenada por un tribunal militar.

Y el tercer punto es el que se refiere a la sentencia misma, que no es tan benévola para el mayor Gómez Solar, como lo ha indicado el señor Ministro; la misma sentencia se encarga de rectificar al señor Ministro, pues en uno de sus considerandos deja constancia expresa de que fué en la propia casa del señor Gómez Solar, donde se reunieron los conspiradores para tomar sus acuerdos.

¡No era tan inocente y pasiva la actitud de este jefe, cuando prestaba su casa para que se celebraran esa suerte de reuniones!

Y el Gobierno actual no ha tenido reparo en entregar a este militar la guarda del orden y de la seguridad de la capital de la República.

Las consecuencias que pueden desprenderse de este procedimiento, las veremos, seguramente, y quiera Dios que una de ellas no sea la del relajamiento de la disciplina en el Ejército.

Y para que vea el señor Ministro con que distinto criterio al suyo se ha apreciado la situación de estos militares procesados, por miembros mismos de la Alianza Liberal, voy a referirme a la actitud de uno de ellos,—el diputado señor Galvarino Gallardo Nieto,—provocada por haberse inscrito en la Convención que proclamó al señor Arturo Alessandri, dos de esos militares.

En esa ocasión el señor Gallardo Nieto dejó claramente establecido que esos militares no podían decorosamente formar parte de la Convención, de la Alianza Liberal, como puede verse por los siguientes telegramas que se cambiaron entre la Asamblea Radical de Chillán y el señor Gallardo Nieto.

Dicen así:

"Chillán, Abril 15.— Señor Galvarino Gallardo Nieto.— Santiago.

—"Discusión" de hoy da la noticia de que retirase Convención si no excluyese jefes procesados. Muchos amigos desearíamos desautorizara noticia Creémosla inexacta. Sírvase contestarme. Cordiales saludos.— **Onofre Correa**".

El señor Gallardo contestó en los siguientes términos:

"Señor Onofre Correa.— Chillán.— Deploré inscripción jefes militares procesados Convención Alianza. Buen nombre de Chile, prestigio fuerzas armadas, hacen deseable amplia vindicación para acusados de trastornar régimen constitucional y orden público. Mientras no haya fallo absolutorio, procesados carecen título moral para confundirse con quienes buscamos medios legítimos para influir elección presidencial. Ni radicales ni demás aliancistas pueden solidarizarse con personas sometidas a investigación judicial por acusaciones gravísimas que ojalá sean desvirtuadas. Al pensar así, creo inspirarme en el patriotismo y mis correligionarios de Chillán, cuna del glorioso O'Higgins, deben comprenderme. Ruégoles publicar esta respuesta en "El Día". Cordiales saludos.—**Galvarino Gallardo Nieto**".

Aquí tiene el señor Ministro la opinión de un diputado radical que dice que estas personas acusadas de trastornar el orden público no tienen título moral para confundirse con los que con justo título aspiran a influir en la elección de Presidente de la República. Entre tanto, el Gobierno, con corazón lijero, entrega la policía de la capital de la República a un jefe que no es digno de ocupar la Prefectura.

Medite el señor Ministro acerca de la gravedad de estos pasos que se dan nada más que por atender a influencias políticas del momento.

Yo quiero, para terminar, decir que realmente el Ministerio no está correspondiendo a la benevolencia, tal vez excesiva, de que ha dado pruebas el Senado para con el actual Gabinete. La Unión Nacional ha asumido una actitud patriótica de cooperación administrativa, y lo ha hecho con tanta mayor razón cuanto que hay actualmente por resolver gravísimos problemas de interés público. Baste recordar que con motivo de la paralización de muchas industrias se encuentran alrededor de cuarenta mil obreros desocupados, y que el país atraviesa por una grave crisis económica.

El honorable senador por O'Higgins decía ayer que la baja actual de los valores mobiliarios puede estimarse en dos mil millones de pesos. Además, tenemos un déficit fiscal que excede tal vez de trescientos millones de pesos. La situación social es amenazante en algunas de las provincias. Y en estos momentos, en lugar de buscar el Ministerio la confianza del Senado, hace precisamente lo posible por enajenarse esa confianza.

Se le dijo privadamente al señor Ministro que este nombramiento de Prefecto recaía en una persona poco digna. El señor Ministro protestó airado, de que no haría esa designación y sin embargo, a los pocos días aparecce el señor Ministro dictando el decreto de nombramiento.

El anterior Ministro del Interior, señor García de la Huerta, hombre discreto como pocos, benévolo hasta la exageración, separó de su puesto al Gobernador de Illapel, señor Elorza; pues bien, el actual Ministro del Interior, convencido de que no podía nombrar para esta Gobernación a dicho señor Elorza, dió segurídades privadas de que este nombramiento no se haría, pero, a pesar de ello, a los pocos días aparece nombrado Gobernador de Illapel este conocido agente electoral, que vive de los tutis, este señor que había sido separado de su puesto por el anterior Ministro del Interior, y que tiene antecedentes que no lo hacen digno del cargo para el cual había sido designado.

El señor Ministro tuvo la triste ocurrencia de decir que se había nombrado, efectivamente, al señor Elorza pero que no presidiría las elecciones, lo que está manifestando que este funcionario no da garantías de ninguna especie. ¿Cómo pudo el señor Ministro del Interior dar esta excusa tan triste?

Todavía, se me dice— y querría una respuesta del señor Ministro sobre este particular— que ha sido nombrado Gobernador de Carelmapu un señor Mallorga, procesado. La noticia la publicaron los diaros, y al día siguiente dijeron que el decreto había sido retenido; pero después me han afirmado que se ha dado curso a este nombramiento.

El señor ALDUNATE.— Parece que en Valparaíso también ha sido nombrado Prefecto de la Policía un militar procesado.

El señor BARROS ERRAZURIZ.— Exacto, señor senador.

El señor ALDUNATE.— Entonces sería del caso preguntar al señor Ministro si es una cualidad prelativa para ser nombrado Prefecto de Policía o Gobernador, la de estar procesado.

El señor BARROS ERRAZURIZ. — Efectivamente, hay que preguntar a su señoría si es condición indispensable para ser nombrado, el estar procesado.

Por otra parte, ¿no hacía cargos en días pasados el señor senador por Curicó por el nombramiento de jefe del Cuerpo de Carabineros? Sabe el Senado que acabamos de aprobar una ley que fija la planta de oficiales de este Cuerpo, planta que empieza por un teniente-coronel; por consiguiente, el jefe debe tener un grado superior al de teniente-coronel.

Ya se han citado en esta sala al señor Ministro los antecedentes de la discusión habida en el Congreso al despacharse la ley que fijaba la planta de este Cuerpo, discusión en que quedó claramente determinada la voluntad del legislador en el sentido de que el jefe de este Cuerpo debía ser de un grado no inferior al de coronel.

El señor Ministro del Interior que es un político activo y que conoce los antecedentes a que me refiero, nombra jefe del Cuerpo de Carabineros, por obedecer a una determinada tendencia política a un teniente coronel que va a tener bajo ssu órdenes a otro teniente coronel de mayor antigüedad que su jefe, contrariando de esta manera la ley que establece que al frente del Cuerpo de Carabineros debe haber un jefe que debe tener una graduación superior a la de teniente coronel, es decir, que debe ser coronel o general.

Me limito a dejar constancia de estos hechos a fin de que la conciencia pública se vaya formando sobre la actuación desgraciada de este Gabinete que no dará garantías de libertad electoral, según se ve por los denuncios que se repiten y multiplican en este sentido.

Ayer no más nos traía el honorable senador por Curicó el grave denuncio de haberse cambiado en Los Andes a un empleado de policía por un conocido flagelador de Ñuñoa. El telegrama a que se dió lectura decía así:

"Intervención empieza Los Andes. Sin motivo reemplazóse teniente carabineros señor Jarpa, que contaba confianza unánime vecindario por teniente Zúñiga, conocido flagelador de Ñuñoa. Asegúrase decretose cambio prefecto demócrata, señor Mora, por un conocido interventor sobrino de un jefe lianza Andes. Esto causado general indignación".

Y a este denuncio grave agregó el señor senador por Curicó, que cuatro cambios de destinación se habían hecho en un solo día en el regimiento Yungay de guarnición en San Felipe, y que uno de los que va destinado a ese regimiento fué alejado de ese cuerpo hace un mes por su carácter impetuoso e arascible. Citó cargos graves en su contra, de haber abofeteado delante de la tropa al ayudante de la Comandancia del cuerpo, y de haber tomado parte activa en el empastelamiento y destrucción de las máquinas del periódico conservador que se edita allí.

Termino denunciando estos hechos ante el Senado y el país con el deseo de que el pueblo se vaya formando conciencia de que el señor Ministro no mira las necesidades públicas, y no evita estos desmanes de intervención electoral.

El señor AGUIRRE CERDA (Ministro del Interior). — Quiero, a mi vez, señor presidente, apelar a la conciencia pública para que vea que a pesar de que el honorable senador por Linares se da cuenta cabal, según lo ha manifestado, de la situación angustiosa porque atraviesa el país; no obstante la docena de miles de obreros que se encuentra desocupados en el norte; que ha habido una huelga que hace muchos años no se había presentado, otra con los caracteres de tanta gravedad como la que asumió en Valparaíso; que existen movimientos de obreros en el sur del país; que la Hacienda Pública se encuentra en situación verdaderamente angustiosa, sin embargo, el señor senador por Linares detiene la atención del Senado de la natural preocupación de resolver estas situaciones angustiosas, trayendo al debate pequeños asuntos y todavía formulando cargos basados en informaciones inexactas.

El señor BARROS ERRAZURIZ. — ¿Cuáles son esas noticias inexactas?

El señor AGUIRRE CERDA (Ministro del Interior). —Se las voy a señalar a su señoría.

Decía que no es posible que con noticias inexactas y con aseveraciones que contradicen los hechos se esté ocupando la atención de esta Honorable Cámara, distrayendo todo el tiempo que podría ocupar en remediar la difícil situación que el Gobierno trata de salvar.

El señor BARROS ERRAZURIZ. — ¿Y quién tiene la culpa? ¿Es el Ministro que provoca o el Senado que fiscaliza?

El señor AGUIRRE CERDA (Ministro del Interior). — Permítame, su señoría. Yo no usaré en este debate el lenguaje que ha empleado el honrable senador, con lo que ha faltado a la consideración que se debe a un Ministro de Estado. Por mi parte, guardaré todo el respeto que merece esta alta Corporación.

El señor OVALLE (Presidente). — No he oído al señor senador por Linares expresión alguna que pueda molestar al honorable Ministro.

El señor BARROS ERRAZURIZ. — Yo no creo haber usado ninguna palabra que pueda haber molestado a su señoría.

El señor AGUIRRE CERDA (Ministro del Interior). — Ha dicho su señoría que se ha cambiado al Prefecto de policía de Los Andes y yo puedo responder que no tengo noticia alguna sobre el particular, ni sé que se haya pedido siquiera este cambio.

También ha dicho el honorable senador que se ha mandado allá a un teniente de carabineros que es un flajelador público de Ñuñoa. No conozco al teniente de que se trata, pero lo que puedo decir sobre el particular es que por nota de 18 de Diciembre del año último, antes, por consiguiente, de que se hiciera cargo del gobierno de la República, la actual administración, el general Flores dispuso que este teniente se trasladara a Los Andes.

La nota en referencia dice como sigue:

"Santiago, 18 de Diciembre de 1920 — A la jefatura del Grupo de Centro. — Guarnición. — Sírvase usted disponer que el teniente primero don Jorge Zúñiga, se traslade en comisión a Los Andes a fin de que, reuniendo el personal de esa tenencia, durante uno o dos días a la semana, dé una batida al bandidaje que merodea por los campos de esa zona.

En la elección de esa tropa, el teniente Zúñiga cuidará de no distraer la que tiene a su cargo, servicios de vigilancia continua, ni del ferrocarril, la que solamente cooperará a su acción cuando la comisión tenga lugar en la línea.

Cuando este oficial no tenga servicio de patrullaje, atenderá la vigilancia en el ferrocarril transandino, inspeccionando minuciosamente el tráfico por esa vía internacional, de acuerdo con el encargado permanente de esta tarea, teniente Jarpa.

Para informaciones semanales que deberá dar de su servicio, lo hará directamente a esta Comandancia General. — (Firmado). — Flores, general, comandante general".

Sin embargo, su señoría afirma que es el actual Gobierno quien ha decretado esta traslación.

El señor BARROS ERRAZURIZ. — No lo afirmo, yo; lo dicen sobre su firma los señores Arturo Lyon, Tito Lisoni y Francisco Bulnes.

El señor AGUIRRE CERDA (Ministro del Interior). — El teniente Jarpa ha sido trasladado desde Los Andes a Valparaíso en vista de la siguiente nota, enviada por el gobernador de Los Andes al Intendente de la provincia:

"Gobernación de Los Andes. — Enero 13 de 1921. — El señor Eliseo Morey, subdelegado ambulante del Ferrocarril Transandino, nombrado por decreto supremo N.o 1738, de 17 de Mayo de 1910, en oficio de fecha 11 del actual, me dice que el teniente de carabineros don Gustavo Jarpa, desde Junio del año próximo pasado, se niega a reconocerlo en su carácter de subdelegado, introduciendo con ésto la desorganización en el servicio.

"Anteriormente, o sea con fecha 19 de Noviembre último y con motivo de un salteo llevado a cabo en Salto del Soldado, el mismo señor subdelegado se queja de la falta "de vigilancia de parte del " Cuerpo de Carabineros, pasando " dos y más semanas sin que se " vea al señor Jarpa en el recorrido del ferrocarril.

"Lo que comunico a US. para " su conocimiento y para que, si " lo tiene a bien, lo haga llegar, " a su vez a conocimiento de la " Comandancia del Cuerpo de Carabineros. — Dios guarde a US. —(Firmado). — **Manuel Mardones**".

A virtud de esta comunicación, que se refiere a hechos ocurridos antes de la actual administración, se ordenó el traslado del teniente Jarpa a Valparaíso.

En cuanto a lo del Gobernador de Carelmapu, señor Mayorga, se pidió informe al Intendente y al juez respectivo y han llegado a manos del Ministro los certificados que acreditan que ese caballero no está procesado como se ha dicho.

Yo creo, señor presidente, que la intervención electoral no está en notas o decretos, sino en hechos; no está en nombramientos o designaciones gubernativas ni en suposiciones, sino en cargos concretos. Si en esta honorable Cámara se me denuncian hechos precisos, yo estoy dispuesto, estoy decidido a responder a las garantías que he prometido solemnemente; pero el Ministro del Interior no puede estar consultando la voluntad de todos para dar curso a los nombramientos que acuerda, en uso de sus facultades...

El señor BARROS ERRAZURIZ.— No se trata de eso, señor Ministro...

El señor AGUIRRE CERDA (Ministro del Interior).—Pero he llegado a oir apreciaciones tan equivocadas como la de que ha sido, el señor don Pedro García de la Huerta, el Ministro que, siendo como es tan bondadoso, destituyó al gobernador Elorza, cuando lo exacto es que el señor García de la Huerta, con su espíritu tranquilo y justiciero, estudió los antecedentes de este caballero y debió considerarlos muy dignos cuando fué él quien lo nombró gobernador y quien lo destituyó fué el señor Montenegro.

El señor BARROS ERRAZURIZ.— Pero su señoría había prometido no nombrarlo.

El señor AGUIRRE CERDA (Ministro del Interior)— El honorable senador trae al debate conversaciones privadas.

El señor BARROS ERRAZURIZ.—No se trata de conversaciones privadas, señor Ministro.

El señor AGUIRRE CERDA (Ministro del Interior).— Yo puedo referir aquí la conversación que tuve entonces con un señor senador, y no tengo por qué desdecirme de todo lo que dije en aquella ocasión.

Precisamente por la deferencia que guardo a los señores senadores de la Unión Nacional, he concedido el permiso que solicitó ese funcionario, a fin de que no hubiera la suspicacia ni la creencia de que pudiese intervenir en las elecciones.

Ahora, este funcionario se ha limitado a hacerse cargo de su puesto, sin tomar ninguna medida que importe intervención. Sin embargo, se afirma que este funcionario interviene. ¿Cómo es posible hacer semejante afirmación? Por lo que a mí respecta, debo declarar, como ya lo he dicho, que yo respondo de hechos, no de designación de personas para cargos políticos.

El señor ECHENIQUE.— Con referencia al nombramiento del señor Elorza, ha dicho el señor Ministro que no quiere ocuparse de conversaciones privadas. Entretanto, lo que hubo no fué una mera conversación privada.

Yo recuerdo que, cuando el Gobierno hacía gestiones para que el Senado despachase el proyecto modificatorio de la ley de papel sellado, timbres y estampillas, algunos señores senadores prometieron dejar pasar el proyecto siempre que no se designara al señor Elorza para el cargo de Gobernador de Illapel.

El señor AGUIRRE CERDA (Ministro del Interior).— Lo que asevera el señor senador es absolutamente inexacto. Su señoría está mal informado.

Uno de los señores senadores a que se refiere su señoría me dijo que quería conocer mi opinión respecto a cuál era mi actitud en lo relativo a la remoción de funcionarios políticos. Yo le contesté, en forma perfectamente clara, si me pedía esta opinión oficialmente o si me la pedía privadamente. Si me la pide oficialmente, le dije, me atengo a las declaraciones que he hecho en el Senado, esto es, que el Gobierno se reserva esta facultad en absoluto, pero si me pide esta opinión en privado, no tengo ningún inconveniente en decirles cuáles son los funcionarios que van a ser removidos, y fué así como le fuí nombrando los que iban a quedar y los que serían reemplazados.

Entónces salió la cuestión relativa al señor Elorza. Yo manifesté que sabía que la Unión Nacional se resistía a aceptar esta persona por las dificultades electorales que había tenido, principalmente en Aconcagua.

El Ministro que habla ha dado esas garantías desde el momento que el señor Elorza ha pedido permiso, y no va a presidir las elecciones.

El señor ECHENIQUE.— Pero se sabe que después de las elecciones va a seguir desempeñando el cargo de gobernador, y, por consiguiente, desde luego puede ejercer sus influencias electorales.

Escalafón del profesorado femenino

El señor ECHENIQUE.— También deseaba pedir los antecedentes de un decreto que he visto publicado en el "Diario Oficial" y que dice como sigue:

"Déjase sin efecto el escalafón de instrucción pública en la parte correspondiente al profesorado femenino, mientras se expida un nuevo decreto reglamentario."

Este escalafón se había hecho con mucho trabajo durante largos años, y está inserto en la Memoria del Ministerio del ramo correspondiente a 1919; pues bien, ahora, por un simple decreto, se deja sin efecto dicho escalafón.

Conducción de correspondencia

El señor ECHENIQUE.— Pasando a otro asunto, debo recordar que el año pasado se pidió al Congreso un suplemento de ciento cincuenta mil pesos a una partida del presupuesto del Ministerio del Interior.

Esta ley fué dictada en Diciembre último, y el Gobierno se ha olvidado de promulgarla; sin embargo, veo que se ha expedido un decreto que dice como sigue:

"N.o 121.—Santiago, 20 de Enero de 1921.—Visto lo dispuesto en el artículo 40 (49) de la Constitución Política del Estado y teniendo presente que por una omisión la ley número 3,701, de 17 de Diciembre último, no ha sido promulgada oportunamente, decreto:

Publíquese en el "Diario Oficial" la referida ley, que dice como sigue:

"Ley número 3,701, de 17 de Diciembre de 1920.—Artículo único.—Concédese un suplemento de ciento cincuenta mil pesos..... ($ 150,000) al ítem 4,223, partida 23 del presupuesto del Interior, destinado al pago de los contratos sobre conducción de correspondencia, correos extraordinarios y valijeros.

El gasto que origine este proyecto se deducirá de las mayores entradas del servicio de correos durante el presente año."

Tómese razón, comuníquese y publíquese.—**Arturo Alessandri. —Pedro Aguirre Cerda".**

¿Puede dictarse un decreto de suplemento sobre un presupuesto ya fenecido? Esto es muy grave. De modo que deseo oír la opinión del señor Ministro sobre este particular, a fin de saber cómo justifica S. S. la dictación de este decreto de suplemento a un ítem de un presupuesto ya fenecido y por qué se decreta el pago con cargo a este año.

El señor AGUIRRE CERDA (Ministro del Interior).Veré lo que hay al respecto a fin de dar una contestación al señor senador.

El señor QUEZADA.—Me proponía hacer algunas observaciones relacionadas con las palabras pronunciadas por el honorable senador por Linares; pero en vista de que el tiempo está muy avanzado, prefiero hacerlo en la sesión de mañana, porque no estoy conforme con las opiniones vertidas en el asunto relacionado con el nombramiento de Prefecto de la policía de Santiago.

El señor ALESSANDRI.— Parece, señor Presidente, que ya es la hora.

El señor ALDUNATE.—Formulo indicación para que en la segunda hora de la presente sesión se trate de un proyecto sobre el cual tiene interés el señor Ministro de Hacienda. Me refiero al proyecto sobre venta de terrenos salitrales, ya que la discusión del proyecto de legislación social ha quedado postergada hasta que se encuentre presente el honorable senador por Santiago, señor Concha Subercaseaux.

El señor ERRAZURIZ.— Deseo formular indicación, de acuerdo con el señor Ministro de Guerra y teniendo conocimiento de que en ausencia del señor Concha Subercaseaux no se podrá tratar del proyecto de legislación social por haberlo pedido así el honorable senador, para que en la segunda hora de esta sesión dediquemos algunos minutos a tratar del proyecto sobre recuperación de la antigüedad.

El señor Ministro ha llegado con el que habla a establecer los puntos precisos sobre los cuales el Senado debe pronunciarse; de manera que ya no hay discrepancia de opinión sobre el particular y creo que podría ser despachado en muy pocos minutos.

El señor OVALLE (Presidente).—En discusión la indicación formulada.

El señor AGUIRRE CERDA (Ministro del Interior).—Solicito la benevolencia del H. Senado para tratar de un proyecto ya aprobado por la Cámara de Diputados y despachado por el Senado, que vuelve de la otra Cámara con algunas modificaciones. Me refiero al proyecto que solicita fondos para la construcción de diversas obras de desagüe en algunos puntos del país. Con el pronto despacho de este proyecto se podría solucionar en parte el problema de los desocupados.

El señor ALDUNATE.—Se podría discutir a continuación de los proyectos que se ha hablado anteriormente.

El señor AGUIRRE CERDA (Ministro del Interior).—Prefiero que quede su discusión para mañana a fin de darme tiempo para traer los antecedentes del caso.

El señor CONCHA (don Malaquías).—El señor Presidente me manifestó ayer que estudiaría un proyecto, que no demandará la atención del Senado por más de dos minutos, sobre mejoramiento de la condición en que jubilan los empleados de los Ferrocarriles del Estado.

El señor OVALLE (Presidente).—Tendré el mayor agrado en imponerme del proyecto y en anunciarlo para la tabla de fácil despacho, si es de ese carácter.

El señor CONCHA (don Malaquías).—¿Y por qué no nos ocupariamos también de él en la segunda hora? Formulo indicación en ese sentido.

El señor OVALLE (Presidente).—En discusión la indicación formulada.

Hay tres indicaciones formuladas para dar preferencia a segunda hora a los proyectos que en ellas se indican. Si no se pide votación, se darían por aprobadas las tres indicaciones formuladas.

El señor TOCORNAL.—¿Y en qué orden se tratarían los proyectos?

El señor OVALLE (Presidente).—En el orden en que han sido formuladas las indicaciones, o sea: 1.o el proyecto sobre venta de terrenos salitrales; 2.o, el relativo a la recuperación de antigüedades en el Ejército; y 3.o, proyecto sobre mejoramiento de la condición en que jubilan los empleados de los Ferrocarriles del Estado.

Si no se pide votación, se darán por aprobadas estas tres indicaciones.

Quedan aprobadas.

Se suspende la sesión.

Se suspendió la sesión.

No continuó a segunda hora por falta de número.

Para TEÑIR el CABELLO y BARBA, use usted

Tintura Araucana

Negro, castaño, oscuro, claro y rubio.

FRASCO: $ 3.80

Pídase en boticas.

EMPORIO DE CAFE
"ELECTRA"
De ENRIQUE ABEL - COMPAÑIA 1038

Recién abierto al público, ofrece un completo surtido de café y té a precios sin competencia.

Los clientes que hacían sus compras en el CAFE SANTOS, encuentran aquí igual buen café de la misma tostaduría y procedencia.

Fundada 1752

Tome las
PILDORAS de Brandreth
Puramente Vegetales

Ne son genuinas si no están en cajas de lata

Para el Estreñimiento, Biliosidad, Dolor de Cabeza, Vahidos, Dolor de Estómago, Indigestion, Dispepsia, Mal del Hígado, Ictericia, y los desarreglos que dimanan de la impuresa de la sangre, no tienen igual.

Las Píldoras de BRANDRETH, purifican la sangre, activan la digestion, y limpian el estómago y los intestinos. Estimulan el hígado y arrojan del sistema la bilis y demás secreciones viciadas. Es una medicina que regula, purifica y fortalece el sistema.

De Venta en las Boticas del Mundo Entero. B. Brandreth

Acérque el grabado á los ojos y verá Vd. la píldora entrar en la boca.

Fundada 1847.

EMPLASTOS POROSOS de Allcock

B. Brandreth *El Remedio Externo Mejor del Mundo.*

Aplíquese en la parte donde se sienta dolor.

FERIA DEL MATADERO
Estación San Diego
PLACER
960

En la Feria de HOY JUEVES

REMATAREMOS

BUEYES, VACAS Y NOVILLOS gordos

Llegados de Molina, Curicó, Tricao, Paniahue, etc

TOALLAS DE PAPEL
"PUBLIC SERVICE"

Constituyen el medio más HIGIENICO, AGRADABLE y ECONOMICO, para secarse las manos y la cara en los lavatorios usados por muchas personas.

Excluyen todo peligro de infecciones, que se trasmiten por la toalla común de género, que nunca está limpia.

Rinden un servicio de primer orden, y constituyen un testimonio de la cultura de las Oficinas, Clubs y Hoteles que las usan.

Agentes Exclusivos para Chile:

L. MATTE & Co.

HUERFANOS 1039 :-: CASILLA 3284

ARPILLERA
8 ONZAS

Listo para entrega inmediata ofrecen:

THE OVERSEA EXPORT & IMPORT CO. LTD.

SANTIAGO, BANDERA 020 :-: CAS. 1638 :-: TELEF. 3273

FABRICACION DE PUERTAS
VENTANAS, MAMPARAS, PERSIANAS, GALERIAS, etc. SE HACEN SOBRE MEDIDA

Barraca y Fábrica "LA REPUBLICA"

DOMEYKO 2354, ENTRE AV. ESPAÑA Y AV. REPUBLICA

GRAN EXISTENCIA DE

Maderas elaboradas y en bruto. Molduras de todas clases. Precios más bajos de plaza.

M. ESCOBEDO M.

Teléfono 182, Parque.—Casilla 3081.—Pida los nuevos catálogos.

27-En.

LINEA DE VAPORES ELDERS & FYFFES LTD.
SERVICIO QUINCENAL DE PASAJEROS POR ELEGANTES Y COMODOS VAPORES

Entre Colón y Bristol (Inglaterra), vía Kingston (Jamaica)

PROXIMAS SALIDAS DE COLON:

FEBRERO 5	MARZO 5	ABRIL 2
		ABRIL 16
FEBRERO 19	MARZO 19	ABRIL 30

UNITED FRUIT Co.
Servicio semanal de vapores de pasajeros.

Entre Colón y New Orleans, New York y Puerto del Mar Caribe

Por pasajes y demás pormenores, dirigirse a

GMO. C. KENRICK & CO. — Valparaíso: calle Blanco 729 :-: Casilla 495

CEMENTO "MELON"
UNICOS DEPOSITOS AUTORIZADOS PARA VENDER NUESTRO **CEMENTO:**

BALFOUR, LYON Y CIA., Alameda 1751, frente a Castro.

BARRACA "LA SAN DIEGO", del señor Germán Oelckers, San Diego 2320, oficina central, Huérfanos N.o 1328.

BARRACA MAESTRANZA, del señor RAMON SAEZ, Maestranza 783.

LLOBET LUIS, Morandé 792 y 795

CIA. GENERAL COMERCIAL, Morandé 352.—Avenida Yungay 3241.—Vicuña Mackenna esquina Avenida Matta.

LAZO ROMULO, Arturo Prat 1099.

BERGUECIO EULOGIO, Mercería EL GALLO, San Diego 432.

MERCERIA Y FERRETERIA "SAN FERNANDO", de los señores JOSE CORDERO Y CIA., Independencia N.o 1060.

ALFREDO ALBORNOZ, SAN BERNARDO, O'HIGGINS 120.

MERCERIA Y FERRETERIA "PARIS", de los señores DEZA Y LARIOS, Alameda N.os 42, 44 y 46.

MERCERIA Y FERRETERIA "SUIZA", del señor ALBERTO CONTESSE D., Santa Rosa 486-492.

EL PRECIO DE VENTA en los depósitos autorizados se fijará por los diarios cada vez que sufra una alteración, siendo por ahora de $ 7.55 oro el saco, puesto en cualquiera de los depósitos mencionados.

El precio por carro completo es hoy de $ 20.50 oro sellado chileno, puesto en Calera, los 3 sacos.

Y no respondemos, por lo tanto, de la calidad del cemento vendido por otras personas. Hacemos esta advertencia debido a la existencia en plaza de cemento "Melón" falsificado.

SOCIEDAD FABRICA DE CEMENTO DE EL MELON

AGUSTINAS 1185

Cadetes de Marina

El 1.o de Marzo próximo, a las 10 A. M., se efectuará en la Escuela Naval un concurso para llenar 15 plazas de cadetes pensionistas. Las solicitudes y demás documentos reglamentarios deben encontrarse en poder de la Dirección antes del 25 de Febrero.

Los prospectos respectivos deben solicitarse de la Sub-Dirección del establecimiento.

PRENSA
marca DUPLEX

en buen estado para imprimir diario tamaño Mercurio, deséase comprar de ocasión. Enviar detalles y precios, a

O. M. C. Casilla 65. — Temuco

27-En.

$ 69 y 98

Regios amoblados completos y con mesa de centro realiza la **GRAN FABRICA INGLESA DE MUEBLES DE MIMBRE.**

SAN ISIDRO 261

27-En.

AHORRO

Bonos Panamá, sorteos trimestrales, premio mayor 500,000 fr. Cuota: $ 5. El mejor regalo para los niños. Pedir prospectos:

M. MASBOU

SANTO DOMINGO 969

27 En.

Lote de Terreno

de 1,500 metros cuadrados m/m en Los Leones o Providencia, deseo comprar.

J. A. C., Casilla 530

27-En.

¡FUNDOS!
EXCLUSIVAMENTE FUNDOS

Compro-Vendo-Arriendo

En todas las zonas del pais esta es la oficina más antigua y la que efectúa mayor número de transacciones valiosas

En consecuencia, trasmita Ud. en el acto sus ordenes a

ALEJANDRO GREENE CRUZAT

Teatinos 86 - Casilla 3722 - Santiago

PATENTES DE INVENCION

Al Ministerio de Industria y Obras Públicas se han presentado los siguientes inventores pidiendo que se les conceda patente de privilegio por los inventos que se indican:

Don **JUAN GUILLERMO GERTNER** para "Un nuevo procedimiento de fabricación de jabón ordinario para usos domésticos".

30-En.

—Don **FERNANDO SAN MARTIN** para "Un procedimiento para aprovechar los tarros vacíos de parafina o bencina en fabricar planchas corrugadas para techos".

30-En.

Se da este aviso en cumplimiento de las disposiciones reglamentarias correspondientes y a los efectos de las oposiciones o reclamos que pudieran presentarse.

El Jefe de la Oficina de Patentes Invención.

Casas para Escuelas

Pídense propuestas públicas para dotar de local a las escuelas que se indican del departamento de Santiago, dentro del radio que se expresa, y por la renta anual que se indica:

Escuela N.o 25.— Radio: Toesca, Las Heras, Dieciocho, B. Encalada y Ejército. Renta máxima anual, $ 8,400.

Escuela N.o 42.— Radio: Avenida Matta, San Diego, Victoria y Huemul. Renta anual: $ 5,400.

Escuela N.o 71.— Radio: Rosas, Catedral, Herrera, Avenida Matucana. Renta anual, $ 6,500.

Escuela N.o 101.— Radio: Av. La Paz, Echeverría, Independencia, Andrés Bello. Renta anual: $ 4,800.

Escuela N.o 106.— Radio: Avenida Matta, Lira, 10 de Julio y Maestranza. Renta máxima anual, $ 4,800.

Escuela N.o 143.— E. Escala, García Reyes, Av. Delicias y Sotomayor. Renta máxima anual, $ 8,400.

Escuela N.o 153.— Radio: Manuel Montt, ambas aceras entre Avenida Providencia y General Carrera. Renta anual, $ 4,320.

Escuela N.o 176.— Radio: Sotomayor, Maipú, Mapocho y San Pablo. Renta máxima anual, $ 4,200.

Escuela N.o 178.— Radio: Huérfanos, Cienfuegos, Sta. Mónica y Fontecilla. Renta máxima anual, $ 6,000.

Escuela N.o 191.— Radio: Avenida Providencia ambas aceras, entre Concepción y Urbina. Renta máxima anual, $ 4,800.

Escuela N.o 195.— Radio: Colina. Renta máxima anual $ 1,920.

Escuela N.o 211.— Radio: Avenida Ecuador, Velásquez, Thompson y Córdova. Renta anual, $ 3,600.

Escuela N.o 213.— Radio: Las Condes. Renta máxima anual, 2,000 pesos.

Escuela N.o 214.— Radio: El Carrascal. Renta máxima anual, 1,800 pesos.

Escuela N.o 233.— Radio: Avenida Matta, Santa Elena, Maule y Sierra Bella. Renta máxima anual, 9,000 pesos.

Escuela N.o 238.— Radio: La Pirámide, camino a San Bernardo. Renta máxima anual, $ 1,680.

Las propuestas se abrirán el 28 del actual a las 15 horas, en la Sección Locales de la Inspección General de Instrucción Primaria, en donde se darán los datos que se soliciten.

El Inspector de Instrucción Primaria

28-En.

PERMUTA

gran sitio central sin gravámen, valor $ 350,000, esquina, con dos líneas de carro, situación inmejorable y de mucho porvenir, por fundo o propiedades hipotecadas.

M. MASBOU, Santo Domingo 969

27 En.

FABRICA DE MUEBLES FINOS
DE ARRAZOLA Y CANET

Esta casa cuenta con un selecto surtido en muebles finos, dormitorios, comedores y muebles tapizados de roble caoba y lingue. Catres de bronce y fierro, precios de fábrica.

San Diego 282-286

10-Feb.

ACHAQUES DE LA VEJEZ

La vejez debería ser una de las edades más hermosas tanto para el hombre como para la mujer. Esto se consigue fácilmente eliminando los dolores llamados "reumáticos" que tanto afligen a los ancianos. Causa estos dolores el ácido úrico que debido a no haber sido filtrado por los riñones permanece en la sangre depositándose en las coyunturas, en los músculos, etc. irritándolos de tal manera que el menor movimiento causa dolor. Los riñones no filtran bien la sangre cuando se encuentran en un estado débil y por tanto se deben atender estos órganos sin pérdida de tiempo para ayudarlos a funcionar.

Las Píldoras de Foster Para Los Riñones se encargan de hacer funcionar estos órganos con regularidad manteniendo el ácido úrico disuelto y haciéndolo salir en esta forma, junto con la orina sin que cause ninguna molestia. Estas píldoras están constantemente haciendo la vida más placentera para infinidad de ancianos y no existe un motivo para que continue Ud. sufriendo de achaques tales como dolor de espalda, hinchazón de piernas, ciática, "reumatismo muscular", fuertes punzadas en el dorso al inclinarse o levantarse, irritación de la vejiga, ardor al orinar, etc., pues con solo tomar estas Píldoras podrá Ud. gozar de los últimos años de su vida. Obtenga Ud. hoy mismo un frasco de las *Píldoras de Foster Para Los Riñones.* No lo deje para mañana puesto que mañana puede ser demasiado tarde. No acepte substitutos. Exija las legítimas de *"Foster."*

De venta en todas las boticas. Solicite nuestro folleto sobre las enfermedades renales y se lo enviaremos absolutamente gratis.

(12) FOSTER-McCLELLAN CO.
BUFFALO, N. Y., E. U. A.

Avisos de Vapores

Compagnies Francaises de Navigation
Vapores correos rápidos entre Buenos Aires y Francia.

PROXIMAS SALIDAS

Vapor **"BELLE ISLE"**.—(Chargeurs Reunis). Saldrá de Buenos Aires para El Havre el 2 de Febrero más o menos.

Vapor **"VALDIVIA"**.—(Transports Maritimes). Saldrá de Buenos Aires para Marsella el 4 de Febrero más o menos.

Vapor **"LIGER"**.—(Sud Atlantique). Saldrá de Buenos Aires para Burdeos el 16 de Febrero más o menos.

Vapor Lutetia —(Sud Atlantique). Vapor de gran lujo y extra rápido. Saldrá de Buenos Aires para Burdeos el 23 de Febrero más o menos.

Agente General: ELIE POISSON. — Huérfanos 1070

Línea de Vapores de O. Pinto & Cia.
El vapor nacional de pasajeros con instalación inalámbrica,

"ARAUCO"

Capitán: **José Ollino**, saldrá de Valparaíso el Jueves 27 de Enero, a las 4 P. M., haciendo escala en: Coquimbo el 28, Huasco el 28, Caldera el, Chañaral el 29, Taltal el 30, Antofagasta el 31, Gatico el 1.o, Tocopilla el, Iquique el 2, Caleta Buena el 2.

Recibe carga desde el Martes 25 de Enero en lanchas particulares de la Compañía, incluso peso y valor declarado, firmando recibo en tierra.

PASAJEROS: Magníficas comodidades para pasajeros de cámara y cubierta. Alumbrado eléctrico toda la noche. Condiciones especiales para estudiantes.

Por fletes y pasajes verse con:

PATRICIO J. KENNY,
Calle Bandera 115, Teléfono 2727
SANTIAGO

O. PINTO Y CIA.
Calle Blanco 882, Teléfono
VALPARAISO

Compañía Sud-Americana de Vapores
PROXIMAS SALIDAS DE VAPORES PARA EL NORTE

Viajes rápidos a Cristóbal, en conexión con naves para Europa y Estados Unidos.

HUASCO

EL MIERCOLES, 2 de Febrero, a las 4 P. M.

Vapor para Pimentel

MAPOCHO

EL SABADO, 29 de Enero, a las 4 P. M.

AGENTES: Wessel, Duval & Co., Huérfanos esquina Morandé; SUB-AGENTES: Santiago H. Spencer, Huérfanos 946; Expreso Villalonga, Agustinas 840; y Compañía de Transportes Unidos, Estado esquina Delicias.

EL DIRECTOR-GERENTE.

GRACE LINE
SERVICIO RAPIDO DE VAPORES ENTRE VALPARAISO Y NEW YORK

Viajes en 18 días. Vía Canal de Panamá, con escalas en Antofagasta, Iquique, Callao y Cristóbal.

Servicio de Primera Clase únicamente.

Camarotes de lujo.

Cuisine inmejorable.

SALIDAS FIJAS SABADO POR MEDIO, A LA 1 P. M.

"SANTA TERESA" saldrá Febrero 5.

"SANTA LUISA" saldrá Marzo 19.

"SANTA ANA" saldrá Febrero 19.

"SANTA ELISA" saldrá Marzo 5.

Por informaciones y pasajes, dirigirse a sus Agentes en Santiago

GRACE Y Cía. (Chile) S. A.

HUERFANOS 1087. — SANTIAGO

LINEA ITALIANA DEL PACIFICO
GENOVA - VALPARAISO

Servicio de vapores establecido por las Compañías: TRANSATLANTICA ITALIANA. — SOCIETA NAZIONALE DI NAVIGAZIONE

Los siguientes magníficos vapores de carga de 12,000 toneladas saldrán próximamente de Valparaíso (Vía Panamá).

"ANSALDO IV"

en la segunda quincena de Febrero.

"ANGELO TOSO"

en la primera quincena de Marzo.

Reciben carga para los puertos de:

CHILE, PERU, ECUADOR, COLOMBIA, PANAMA, COLON, VENEZUELA, CADIZ, BARCELONA, MARSELLA y GENOVA

Por fletes y demás pormenores, dirigirse a los agentes generales en Chile:

MOLFINO HERMANOS

DEPARTAMENTO DE VAPORES

Calle Blanco 582, Calle Cochrane N.o 581.— Teléf. Inglés N.o 2032.— Correo, Casilla N.o 279.—
VALPARAISO

Calle Morandé N.o 434.— Teléf. Inglés N.o 3080.— Correo, Casilla N.o 2728.—SANTIAGO

FERROCARRILES DEL ESTADO

PROPUESTAS PUBLICAS PARA PROVISION DE HIELO

Se piden propuestas públicas para proveer de hielo para refrigeración de carros lecheros, en Estación Alameda. La provisión máxima, será de una tonelada por carro, e irá disminuyendo gradualmente en los meses de Marzo y Abril.

Las propuestas se abrirán el día 4 de Febrero, a las 2 P. M. en la oficina del Administrador de la Zona.

Bases y antecedentes, pueden solicitarse en las oficinas de la Administración de la 2.a Zona (Estación Alameda).

El Administrador de la II Zona.

Se solicitan propuestas públicas para el 25 de Febrero próximo, por aceite especial General Eléctric u otro similar, alcohol, lavatorios de pared, lampazos, coke para función e id. para fragua, caucho, alfombras, papel para escritos, reglas de doble decímetro y doble decímetros finos.

Bases y antecedentes en el Departamento de Materiales y Almacenes (Estación Alameda).

Santiago, 24 de Enero de 1921.

Se solicitan propuestas públicas para el 17 de Marzo de 1921, por accesorios, rieles, cambios y cruzamientos, destinados al servicio de las redes centrales sur y norte.

Bases y antecedentes en el Departamento de Materiales y Almacenes en la Estación Alameda.

Santiago, Noviembre 16 de 1920.

Se solicitan propuestas públicas para el día 1.o de Febrero próximo, por: cascos, gorras de brin, fundas para gorras, blusas de brin, pantalones de brin, camisas, calzoncillos, corbatines y zapatos.

Bases y antecedentes en el Departamento de Materiales y Almacenes (Estación Alameda).

Santiago, 3 de Enero de 1921.

El Jefe del Departamento de Materiales y Almacenes.

Se solicitan propuestas públicas para el 10 de Marzo próximo, por: aceites lubricantes, e id. para alumbrado, hilachas de lana, id. de algodón, carburo de calcio y bencina.

Bases y antecedentes en el Departamento de materiales y Almacenes (Estación Alameda).

Santiago, 7 de Diciembre de 1920.

Se solicitan propuestas públicas para el 5 de Abril próximo, por las siguientes piezas de vestir para carabineros: blusas, pantalones, guerreras de paño, capotes o mantas impermeables, gorras de paño, escudos para id., hombreras, frazadas de lana, servilletas, polainas, cinturones, morrales para víveres, tirantes (suspensores), jarros de latón y platos enlozados.

Bases y antecedentes en el Departamento de Materiales y Almacenes en la Estación de Alameda.

Santiago, 4 de Enero de 1921.

VIDA OBRERA

LAS INCIDENCIAS ENTRE LOS PATRONES Y OBREROS DE LAS FABRICAS DE CERVEZA. — CONTINUAN AUN SIN SOLUCION. — NOTA RECIBIDA EN EL CONSEJO DE PARTE DEL GERENTE DE LAS FABRICAS EBNER Y DE PROVIDENCIA

Acuerdos tomados por los obreros a raiz de este conflicto

MANIFIESTO DEL CONSEJO N.o 18 DE REPARTIDORES DE PAN

Formación de una nueva institución obrera

Sociedad Mutual de Comerciantes. – Presentación al Intendente de la Provincia

LOS CHAUFFEURS ACUERDAN LA IMPLANTACION DEL TAXIMETRO

Las fiestas obreras de hoy. — Acuerdos, designaciones de nuevos Directorios y citaciones sociales

LAS INCIDENCIAS DE LOS CERVECEROS.—Recientemente en la Fábrica de Cerveza de Ebner se han producido algunas dificultades entre patrones y obreros, que ha motivado la separación de algunos de éstos.

Con tal motivo, los operarios separados se han acercado a la Oficina del Trabajo, solicitando la mediación de su jefe, el señor Poblete Troncoso, para llegar a un arreglo que sanee las dificultades surgidas.

Según lo manifestado por estos obreros, al indicado jefe, habrían sido separados de sus puestos únicamente por ser federados. Por su parte, uno de los jefes de esta Fábrica, habría declarado al secretario de la Oficina del Trabajo, que los trabajadores separados lo fueron por motivos muy justificados.

El señor Poblete Troncoso, en su deseo de solucionar pronto este conflicto, en la tarde de ayer concurrió a la Cervecería Ebner para conocer personalmente cuáles son los motivos por que fueron separados los obreros en cuestión.

A última hora tuvimos oportunidad de conversar breves momentos con el señor Poblete Troncoso, a fin de que nos informara acerca de la contestación que le hubiera dado la Gerencia a raíz de estas incidencias.

El señor jefe de la Oficina del Trabajo, nos dijo que dicha Gerencia le había manifestado que, al tomar esta resolución, lo había hecho con motivo de la disminución de la venta de cerveza que en este tiempo empieza a resentirse en toda la plaza.

Respecto a la de la Fábrica de Providencia, el señor Poblete Troncoso nos dijo que aquí habían sido despedidos los obreros, por incompetencia.

De todos modos, esta tarde se llevará a efecto una reunión en la Cervecería Ebner, a fin de tomar algunos acuerdos tendientes a solucionar este conflicto.

REUNION DEL CONSEJO FEDERAL N.o 11 DE CERVECEROS.—En cumplimiento al llamado hecho a los operarios de las Fábricas Ebner, Providencia y Nacional, ayer se efectuó en los salones de la Federación Obrera de Chile una importante reunión, a la que asistieron cerca de doscientos cincuenta operarios, los que tomaron los siguientes acuerdos:

1.o Contestar por secretaría una carta del camarada Pedro Fuentes, quien está comisionado para reorganizar el Consejo Cervecero de Limache;

2.o Nombrar delegados al Comité Político del Consejo N.o 2 de Tranviarios;

3.o Invitar a los obreros en general de las tres fábricas, para que concurran al mitin de adhesión que hará la Federación Obrera de Chile al Presidente de la República, don Arturo Alessandri;

4.o Nombrar una comisión que debe ir a manifestar a los obreros de la Nacional, que aún no han firmado los registros, que lo pueden hacer;

5.o Aceptar el local del Centro Demócrata de Las Condes, para que se reunan los obreros de Providencia;

6.o Habiendo un obrero dado cuenta que entre los asambleístas se encontraba Luis Urra, éste fué expulsado de la asamblea;

7.o Rogar a los camaradas que forman la comisión de propaganda dentro de las fábricas, que avisen a los compañeros que el libro de registros está en Maruri esquina de Rivera, donde pueden pasar a firmar desde las 11 A. M. a 1 P. M., y de 6 a 8 P. M., siendo el valor de la inscripción y libreta, de un peso;

8.o Acordó repartir mil proclamas invitando a los obreros a la organización de sus respectivos Consejos N.o 11 de Ebner y N.o 1 de Providencia;

9.o Solicitar de los Consejos hermanos que tengan a bien de mandar comisiones a las reuniones de estos Consejos, para que estén al corriente de los acuerdos que se tomen;

10. Publicar la carta siguiente: "Valparaíso, 24 de Enero de 1921.—Secretario General del Consejo N.o 11. Calle de Miraflores N.o 163.—Santiago.—Muy señor nuestro: Contesto su atenta 21 del presente, manifestando a usted que esta Gerencia no ha dado orden alguna en el sentido de separar obreros de sus Fábricas Ebner y Providencia, por el simple hecho de que pertenezcan a determinada Federación y, como desconoce por completo que esto se haya verificado, pide hoy mismo pormenores a las respectivas administraciones para exclarecer lo que haya de verdad. Quedo de usted Atto. S. S.—(Firmado). — H. Willenourich, Gerente".

Después de leer esta correspondencia, los que no han firmado los registros de sus Consejos, pueden hacerlo, con la seguridad que tendrán una garantía para no perder sus trabajos.

CONSEJO FEDERAL N.o 18.—Se nos pide la siguiente publicación:

"Amigos y camaradas del Consejo Federal N.o 18:

Habiendo sido comisionado por el Directorio del Consejo para elaborar una pequeña exhortación en pro de la unión federal de todos nosotros, vengo por estos motivos en exponer las ventajas de la unión, como asimismo a explicarles, aunque sea someramente, la inacción y muerte de nuestro primer Consejo.

El que habla, nunca soñó en que la inacción primero, y el fracaso después, le acechaban a nuestra querida asociación; jamás soñó, también, en que el honor, la dignidad y la razón eran cosas desconocidas para algunos compañeros, que para colmo de la fatalidad, quedaron con las riendas de nuestra institución en sus manos.

Han querido excusar estos compañeros su incapacidad y sus incorrecciones con sofismas que caen por su base a la más leve objeción lógica. Otros más astutos y tal vez con nociones de abogacía en sus... talones, se han aferrado a los estatutos antiguos y afirman que éstos, en algunas de sus partes, los autorizaban para liquidar la Sociedad a su antojo.

¡Profundo error, compañeros! Esto va a tener su sanción, aquí van a quedar las cosas en claro y cada uno de vosotros que aquí estáis, os aseguro que vais a quedar satisfecho de la conclusión a que lleguemos, y si así no fuera, ellos, cuatro o cinco, se mofarían de nosotros y con razón dirían que fuimos unos incapaces, unos cobardes y unos ignorantes en materia social y judicial.

Este último poder, compañeros, estad seguros, que nos dará en razón lo qu epedimos y nos hará justicia.

Hecho este paréntesis, a modo de explicación sobre lo que pasó, voy a explicar ligeramente las ventajas de las federaciones como asimismo su potencia frente al Capital y al Estado.

Ser federados, compañeros, significa no estar solos; significa que hay **fuerzas y unión**; son estas dos palabras el emblema de los que laboramos la tierra ,y son también principios incontrovertibles por su realidad.

El federado ante el capitalista inescrupuloso y avasallador, que todo lo puede y lo quiere, constituye el tema latente y es el comentario obligado de todos los días, sabedores de la potencia y la solidaridad que reina en las filas de los federados; y bien: si estos caudillos se dan cuenta de esto ¿es posible que algunos de vosotros no lo sepáis o más bien dicho os hagáis los turcos y no corráis presurosos a engrosar las filas a que pertenezcas, ya sea aquí o en cualquier parte del mundo? ¿Acaso ignoráis que en Alemania los verdugos, los encargados de aplicar las penas capitales a los ajusticiados, se han federado para pedir una mayor renta y así tener esperanza de mejores días? ¿No estamos viendo en buen pie en que se encuentra la Federación de marineros italianos que hoy día tienen cooperativas propias para sus consumos y han logrado formar una marina mercante propia que hoy atraviesa los magestuosos mares en viajes comerciales, con tanto tino y éxito financiero como cualquier empresa particular o del Estado?

Ante las federaciones de obreros, estados poderosos y capitales monstruos, han tenido que claudicar, y para ejemplo recordad a Inglaterra, donde la Federación de Mineros, de obreros marítimos y ferroviarios o transporte, han puesto en jaque al Estado con sus movimientos y han ganado siempre en todas las luchas habidas y en todos sus puntos contenidos.

En Francia como en España se han federado los doctores del servicio público, los dentistas, los abogados, las enfermeras de clínicas y hospitales, y hasta las cocineras y mozos de café, siempre han luchado con éxito, debido a la cohesión que reina en sus filas y porque cada federado es una persona consciente tanto de sus deberes como de sus derechos, y siendo así cada federado viene a ser un eslabón de hierro en la cadena irrompible e interminable de la unión.

Basta de ejemplos, compañeros; hartos habrán visto ustedes, tan bien como yo mismo. Unámonos de una vez por todas y para siempre; no miremos hacia atrás ni hagamos comentario sobre el pasado; demostrémosles a los dueños de panaderías que hasta ayer reían de nuestra muerte y desunión, que aún somos fuertes y que estamos más vivos que nunca, que somos jóvenes y entusiastas y que los fracasos no nos amedrentan, y así, estrechamente unidos y compactos, podamos algún día decirles: Señores: los muertos que ayer visteis, hoy gozan de buena salud.

Sí: ha sonado nuevamente la hora de que sepan los dueños de panaderías que estábamos vivos, que nuestras convicciones no las destruyen sus arbitrariedades; al contrario, las fortifican y estimulan, y que si ya no creían en nuestra existencia y comenzaban a desconocer de nuestros acuerdos y fuerzas, que lo sepan que el porrazo que hemos sufrido no ha sido óbice suficiente para seguir en nuestra lucha y que hoy, formados nuevamente, nacemos a la vida y reanudamos nuestras tareas sin miedo ni reticencias.

A la obra, compañeros, y no temáis nada de nadie, porque estamos hoy día más vivos, más entusiastas y más fuertes que nunca.—**Oscar Ibáñez**, Sub-Sec. de la J. P. y delegado del Consejo 18".

—Cítase al mismo tiempo a federados y no federados de este Consejo para hoy Jueves 27, a las 8 1|2 P. M., en Miraflores 163. Se recomienda la asistencia porque en esta asamblea se oirá la cuenta que darán los compañeros delegados que nombró este Consejo ante el Centro Comunista de Panaderos, en lo referente a la unificación de estos gremios por ser ambos similares.

Se advierte también a los compañeros que resultará interesante oír la exposición que harán los comunistas panificadores en pro de la unión de las dos entidades sociales.

SOCIEDAD DE OBREROS "A. PRAT" PROTECCION AL NIÑO.—Numerosos obreros del barrio Recoleta han lanzado la idea de formar una Sociedad para la protección del niño. Esta Sociedad se formó el 6 de Enero de 1921, y hoy a la fecha, cuenta con 65 socios, la mayor parte de ellos padres de familia.

Dentró de la acción humanitaria que desarrollará esta Sociedad, trata de llevar a efecto fiestas a los niños y conferencias, considerando este como un medio de apartar con facilidad de las cantinas, a los padres de familia.

Esta Sociedad se titula "Sociedad obrera protección al niño, Arturo Prat". Su local social provisorio está en Recoleta 1105.

Damos a continuación el Directorio:

Silvio Maldini, presidente; Leocadi Telmo, vice-presidente; Miguel Gálvez, secretario; Rogelio Urzúa, prosecretario; Manuel Jiménez, tesorero; directores: Carlos Leiva, Juan de Dios Pacheco, Eduardo Gálvez, José D. Morales, Maximiliano Gierqui, Manuel Jorquera y Ramón Sepúlveda.

Se nos pide rogar a todos los socios concurrir a la reunión general que se efectuará el Viernes 28, a las 9 P. M. Se nombrará la comisión que se encargará de elaborar fiestas en favor de los niños.—El secretario.

SOCIEDAD MUTUAL DE COMERCIANTES. — En la sesión de la tarde de ayer celebrada por el Directorio de la Sociedad Mutual de Comerciantes, se tomó el acuerdo de nombrar una comisión para que se ponga al habla con el Intendente de la provincia, a fin de pedirle garantías para el libre desarrollo de su comercio. — Esta comisión, quedó compuesta por el presidente señor Luis Cornejo Reveco, por el vice señor José Fernández, por el secretario señor Carlos Cornejo, por el subtesorero señor Gaspar Cid y por los directores señores Marco A. Fuentes y Eliseo Corona. Oportunamente daremos cuenta del resultado de esta comisión, como asimismo en una de nuestras próximas ediciones, daremos a conocer la presentación que esta institución va a hacer a la I. Municipalidad, sobre ciertas irregularidades en el Matadero Público.

REUNION DE CHAUFFEURS DUEÑOS DE AUTOMOVILES DE ALQUILER. — En la reunión efectuada el 25 del actual con asistencia de más de ciento cincuenta personas y en la cual se nombró para que presidiera la sesión al señor José Barrado, se acordó lo siguiente:

A indicación del señor Medina pedirle a la I. Municipalidad la implantación del taxímetro, fijando una tarifa de acuerdo con la comisión que se nombrará en esta reunión.

Se nombró una comisión para que se haga cargo de todos los trámites que sean necesarios, lo cual dará cuenta de su cometido en el plazo más breve posible por ser casi imposible continuar con la tarifa actual. — El Secretario.

CENTRO S. D. — UNION CENTRAL. — Hoy Jueves a las 9 y media se efectuará la clase instructiva de baile.

ACADEMIA DE BAILE LUIS A. ACEVEDO. — Hoy a las 9 y media P. M. habrá un baile en honor de la prensa. Se invita para dicha fiesta, a todas las personas que simpatícen con esta academia.

CENTRO RECREATIVO EL IDEAL. — Hoy a las 9 P. M., se llevará a efecto la 2.a clase instructiva la primera llevada a efecto el Martes alcanzó a un completo éxito.

SINDICATO DE CHAUFFEURS DE CHILE. — El Sábado próximo se efectuará en el Hipódromo Circo, la gran velada boxeril a beneficio del primer aviador civil titulado en Chile, señor Camilo Pinal.

El señor Pinal es un antiguo chauffeur, razón por la cual el gremio en general se apresta con entusiasmo para ayudarlo en su beneficio.

FEDERACION DE OBREROS DE IMPRENTA. — En la asamblea celebrada antenoche, entre otros acuerdos de importancia, se tomaron los siguientes:

1.o Se nombró secretario general suplente, en reemplazo del titular, que se encuentra enfermo, al obrero Eduardo Martínez C.

2.o Tomar bajo su amparo al personal de la Imprenta Claret, que fué lanzado a la calle por el Padre López, administrador de ese establecimiento, el Lunes, a las 9 de la mañana.

3.o Invitar a los obreros en general a un mitin preliminar para hoy Jueves 27, con el objeto de iniciar la campaña en contra del alza de las tarifas de los tranvías. Este mitin se llevará a efecto esta tarde a las 6.30 en Avenida Matta esquina A. Prat, y en él se dará a conocer al pueblo la labor desarrollada por el comité organizador y se acordarán medidas de acción directa en contra del alza en cuestión.

4.o Celebrar el próximo Sábado una velada a beneficio del personal federado que fué lanzado a la calle por la administración de la Imprenta Claret.

La conferencia reglamentaria estará esta ocasión a cargo del señor Manuel J. Montenegro, cuyo tema lo publicaremos mañana, junto con el programa.

Hoy Jueves, a las 8.30, sesionará el directorio, a fin de solucionar asuntos de importancia.

Quedan citados a esta sesión todos los delegados.

—El Viernes, gran asamblea para continuar tratando sobre la huelga de la Imprenta Claret.

Se llevará a efecto a las 8.30, y tendrá el carácter de continuación de la celebrada el Martes.

—La nueva dirección del boletín necesita colaboraciones para el del número del 4 de Febrero. Pueden enviarse a Eleuterio Ramírez 1357.

EL INCIDENTE DE LOS OBREROS DE LA IMPRENTA CLARET

Ayer, una comisión de la Federación de Obreros de Imprenta se acercó al administrador de la Imprenta Claret, con el objeto de obtener el desahucio correspondiente de los obreros que fueron separados de sus puestos el Lunes pasado, en vista de que ninguno desea volver a ese taller por temor a represalias.

Dicha comisión nos informa que el Administrador se negó a atenderla, declarándole que para él sería muy satisfactorio que la justicia pusiera término a este incidente.

En consecuencia, la secretaría general de la institución afectada, se presentará hoy al Juzgado correspondiente, demandando por cobro de pesos al administrador de la Imprenta Claret.

CITACIONES

Unión de los Tipógrafos.—A sesión de directorio para hoy Jueves 27, a las 8.30 P. M.

La Aurora.—A junta general ordinaria para hoy, a las 8 P. M. En esta sesión se hará la recepción de la nueva mesa directiva.

Club Social de Talladores y Escultores en Madera.—Para hoy, a las 9 P. M. a junta general extraordinaria en Copiapó 788.

Grupo editor "La Antorcha".—Para mañana, a las 9 de la noche, a reunión general.

Consejo N.o 1.—A reunión para hoy, a las 8 P. M. a los señores Daniel Labbé, Juan B. Arriagada y Ramón de la Vega, miembros de la comisión nombrada por este Consejo, para estudiar las incidencias del Centro Recreativo La Ilustración.

Círculo Arturo Prat de la Unión Nacional.—A la comisión de fiestas para hoy, a las 8 P. M. Esta comisión quedó constituida en la siguiente forma: Presidente, don Julio Toledo; secretario, don Marcos Barrantes; tesorero, don Lucas 2.o Miranda; y vocales, señores Remelio Rodríguez, Arnaldo Arellano y Luis R. Mazuela.

Comité de deportes de La Unión Nacional.—Como se ha anunciado, hoy, a las 8 y media, tendrá lugar la reunión a que ha sido citado este Comité.

La fiesta en que se entregarán los premios del último campeonato se llevará a efecto el Sábado 5 de Febrero próximo, impostergablemente.

Sindicato de Chauffeurs.—Al directorio para hoy, a la hora y local de costumbre.

Sociedad de Pintores Miguel Angel.—A los socios señores Olivos, Quintana, Hermosilla, Rojas y Tello, que componen la comisión de contabilidad, para hoy a las 8 P. M.

Consejo Federal N.o 22 de Agricultores.—Al directorio para hoy, a las 7 de la tarde, en Avenida Ecuador.

Consejo Federal N.o 23 de Confiteros, Pasteleros y Dulceros.—A junta general para hoy, a las 8 P. M. en Sotomayor 147.

Sociedad Socorros Mutuos Bernardo O'Higgins.—Al directorio para hoy, a las 8.30 P. M.

Consulta todos los Domingos para Empleados y Obreros

HOSPITAL CLINICO (S. VICENTE DE PAUL)

La Clínica de Piel y Sífilis ha establecido una consulta dominical a precios populares, atendida por personal del servicio y bajo la supervigilancia de los Drs. Montero y Prunés.. Hora: 10 a 11 A. M.

A PRECIOS DE GRAN RECLAME
OFRECEMOS CONTINUAMENTE
Jeringas y Agujas Francesas
Para Inyecciones Hipodérmicas

JERINGAS de 2 gramos cúbicos, a ... $ 2.75
JERINGAS de 5 gramos, a ... 6.00
JERINGAS de 10 gramos, a ... 8.00
AGUJAS ACERO intravenosas, c|u. ... 0.70
AGUJAS NIQUEL PURO, intravenosas, c|u. ... 1.00

SURTIDO COMPLETO en jeringas y agujas hipodérmicas, de todos tamaños y calidades.
GRAN VARIEDAD en instrumentos de cirugía, todos LEGITIMOS FRANCESES y a precios más bajos de plaza.

JORRY - CARMEN 9
CASILLA 3421
OFICINA EN PARIS.—18, CITE DE TREVISE

GUIA PROFESIONAL

ABOGADOS

ARTURO ALESSANDRI RODRIGUEZ
FERNANDO ALESSANDRI R.
VICTOR ACEVEDO LECAROS
Abogados
Estudio: Morandé 239 (altos). Teléfono Inglés 3638. Horas de oficina: solamente de 4 a 6 P. M.

ERNESTO BARROS JARPA
CESAR JIMENEZ FUENZALIDA
Gálvez 88. Teléfono 1845.

ERNESTO BIANCHI TUPPER
Oficina: Huérfanos 1113, segundo piso, teléfono 709. Domicilio: Serrano 174. Teléfono 1034.

LUIS MALAQUIAS CONCHA S.
Asuntos civiles, criminales, accidentes, apelaciones. Compañía 1065. Casilla 1033.

PEDRO DAZA BRANTES
Morandé 440. Casilla 2381.

ENRIQUE O. BARBOSA
Abogado. Trasladó su estudio y domicilio, a Bandera 758. Atiende durante el feriado. F-3

JORGE ERRAZURIZ TAGLE
LUIS A. QUINTEROS T.
Amunátegui 301. Teléf. 633. Cas. 2532.

HERMAN ECHEVERRIA C.
Moneda 1148. Teléf. 3421. Domicilio: Carrera 172. Teléfono 1504.

LADISLAO ERRAZURIZ
HERNAN LEIGH BAÑADOS
De 3 a 5. Alameda 1902.

NICANOR ELGUETA N.
Galería Alessandri 19-A (altos). Teléfono Inglés 536.

DANIEL FELIU
Y OSCAR FELIU N.
Merced 557. Teléf 532. Cas. 3177

FERNANDO FIGUEROA VIAL
Galería Alessandri 24. Piso 2.o Casa 5.

FERNANDO ERRAZURIZ TAGLE
Notario-abogado. Bandera 345. Casilla 926. Teléfono 3324.

GALV. GALLARDO NIETO
Ahumada 168 altos. Teléfono 2343.

MANUEL GAETE FAGALDE
Notario-abogado. Huérfanos 1243. Teléfono Inglés 1355. De 9 a 12.30. Domicilio: Vergara 261.

OSVALDO NEVIA L.
Morandé 344. Casilla 1831.

GUSTAVO KALTWASSER DIAZ
Huérfanos 1175. Casilla 855.

MIGUEL LUIS LAGOS
Abogado Banco Hipotecario de Chile. De 11-12 y de 3 a 4. Casilla 1656.

LORENZO MONTT
AMBROSIO MONTT WILMS
Compañía 1307. Teléfono 2307.

MANUEL MERINO S.
LUIS MERINO B.
Agustinas 584. Teléf. 2077. Casilla 2247. De 4 a 5.30.

ANTONIO PLANET C.
Abogado. Especialmente cuestiones comerciales. Estudio: Bandera 575, oficina 24. Casilla 4034. Teléfono Inglés 1137. 3 a 5 P. M.

ENRIQUE TAGLE MORENO
Estudio. Compañía 1293.

EMILIO TAGLE RODRIGUEZ
Abogado. Huérfanos 940. Teléfono 2018. Atiende preferentemente asuntos comerciales y mineros.

LISANDRO SANTELICES R.
Morandé 450. Especialmente: Asuntos comerciales, particiones y juicios sobre propiedades.

LEOPOLDO URRUTIA
Banco Hipotecario de Chile, de 2-5. Domicilio: Santa Rosa 128. Teléfono 2223.

LUIS FIDEL YAÑEZ
Defensor de Ausentes y de Obras Pías. Moneda 1935. Teléfono 191.

HUMBERTO YAÑEZ VELASCO
Compañía 1293. Teléfono 1614.

INGENIEROS

C. GARCIA CROSS
Ingeniero de minas. Estudios en Estados Unidos. Especialidad minería de oro. Teléfono 1893. Huérfanos 1759.

ALFREDO LEA-PLAZA
Santiago. Huérfanos 2334. Oficina: Moneda 1163. Teléfono 137.

ENRIQUE SAZIE K.
Agrónomo. Delicias 1234.

MEDICOS

DR. ARNELLO
Cirugía. Anestesia general. Venéreas. García Reyes 17. De 12-3. Hospital San Vicente 4-6.

DR. ITALO ALESSANDRINI I.
Cirugía y ginecología. Ausente hasta el 7 de Febrero. Merced 324.

AFECCIONES DEL PULMON
y sistema nervioso. Rayos X. Dr. Fontecilla Regresó de Europa 2-4. Delicias 1626.

DR. LEONIDAS AGUIRRE A.
Especialista enfermedades niños y afecciones pulmonares. De 10-11 y 1.30-3.30. San Francisco 116.

DR. AMENABAR OSSA
Oculista, 14 años Europa. 3 años Médico-Director Hospital de Ojos Condado Stafford (Inglaterra). Merced 494. De 1.30-4. Teléfono 602.

DR. ALONSO ACUÑA R.
Moneda 1035. Consultas de 2 a 4.

DR. BISQUERT
Vías Urinarias. Sífilis. Moneda 859. De 3 a 6. Casilla 2563.

DR. BORQUEZ SILVA
Estudios Europa. Pulmón, corazón. Estómago. Intestinos. Rayos X. 3 a 6. A. Prat 80. Teléf. 19, Matadero.

DR. JULIO BUSTOS
Médico de Ciudad de Santiago.— Medicina interna, niños, sífilis. Recoleta 707, De 2 a 4.

DR. GARCES BAEZA
Medicina interna, especialmente corazón, pulmón, riñones, aparato digestivo. Sífilis. Santo Domingo 739, De 2-4.

DR. ARTURO BARRAZA A.
Vías urinarias, sífilis. Puente 557. De 3 a 6.

DR. I. DIAZ MUÑOZ S.
Medicina general. Vías urinarias. Consultas de 2-4. Bandera 574.

DR. ALBERTO BAHAUSEN
Cirugía y Ginecología. Carmen 47.

DR. BRAGA CASTILLO
Rayos X. Merced 136. Teléfono 1393. Consultas: de 9 a 10 y de 1 a 4.

DR. CORREA CORTES
Medicina interna, Sífilis. Afecciones externas de la vista. 2-5. Echaurren 48.

DR. MANUEL CALVO MACKENNA
Médico Pensionado San Vicente. 1 a 3. Santo Domingo 1412. Teléfono 596. Ausente hasta Marzo.

DR. PEDRO CONTRERAS A.
Consultas: Lunes, Miércoles y Viernes: 2-4. Compañía 1470.

DR. CHARLIN
Profesor enfermedades de la vista. Compañía 2115. De 3 a 6.

DR. LEONIDAS CORONA T.
Laboratorio Clínico. Delicias 868. (Frente a Estado). Consultas: de 4 a 6. Teléfono 2483.

DR. W. E. COUTTS
Sífilis. Vías Urinarias. Consultas: de 3 a 5. San Martín 872.

DOCTOR HECTOR ESTERIO R.
Medicina interna. Sífilis. Huérfanos 1657. Consultas: 2-6.

DR. CASTRO OLIVEIRA
Garganta, nariz, oídos. Estado 63. De 3 a 6.

DR. ALDO CONTRUCCI
Estudios Europa. Medicina interna. Sífilis. San Antonio 451. 2 a 4. Teléf. 188, Providencia.

DR. PAULINO DIAZ
Moneda 1968. Teléfono 1178. De 1 1|2 a 4. Especialmente Piel, Venéreas.

DR. DIAZ VELASCO
Medicina interna Niños. Sífilis, 1 a 4. Vergara 474. Teléfono 236 Parque.

Dr. A. DIMITSTEIN G.
Medicina general, especialmente Corazón, Estómago y Pulmón. De 1 1|2-5. Delicias 1478. Se atienden llamados nocturnos.

DR. EUGENIO DIAZ LIRA
Cirugía de niños y ortopedia.— Agustinas 1270. Teléfono 2285.

DR. RICARDO DONOSO
Estudios en Europa. Medicina interna, especialmente pulmón, corazón. Agustinas 619. De 1.30 a 3.30.

DR. ESPINA
Rayos X. Medicina interna. Estudios Europa. Delicias 1228 esquina Gálvez. Teléfono 2102. De 1.30 a 4.

DR. JULIO EASTMAN
Catedral 2673. De 1.30 a 3.30. Teléfono 2637. Casilla 1571.

DR. FUENZALIDA BRAVO
Profesor de enfermedades niños. Merced 560. Teléfono 1721. De 2

ARTURO FRITZ
Medicina general. Jefe Policlínica. Piel y sífilis. De 3 a 5. Huérfanos 1353.

DR. ENRIQUE GONZALEZ H.
Estudios en Europa. Especialmente estómago, intestinos, hígado, diabetes, obesidad y reumatismo. Ejército 660. Consultas: 2-4.

DR. JOSE S. GONZALEZ O.
Médico residente del Hospital de Niños.— Enfermedades de niños y cirugía general. Consultas: de 2 a 4 P. M. Matucana 303, Santiago.

GONORREA E IMPOTENCIA
Debilidad vital y gonorrea con sus afecciones, prostatitis, supuraciones por más crónicas que sean, se curan en pocos días, garantida. Sistema nuevo. Dr. Winkelmann. Alameda 880.

DR. ARISTIDES GONZALEZ O.
Prof. extraordinario. Obstetricia, enfermedades señoras. 1-3. Cas. 1551. Teléfono 2789. San Martín 272.

DR. ERNESTO GREENE
Estudios Europa. Cirugía, ginecología. Consultas: 2-4. San Martín 509, esquina Catedral. Teléfono 2860.

DOCTOR GIANELLI
ESTUDIOS EUROPA
Sífilis, Piel, Vías urinarias. 21 de Mayo 562. Consultas de 2 a 6.

DR. ALEJANDRO INFANTE
Enfermedades niños. Médico Hospital Niños San Luis. Consultas: 1-4. Delicias 253.

Dr. AGUSTIN INOSTROSA
Cirugía, Ginecología, Sífilis. De 4 a 6. Puente 559.

A. ICAZA BARROS
Médico cirujano. Bandera 736. Teléfono 233. Consultas: 5 a 6.30.

DR. ROBERTO JARAMILLO B.
Ejército 707. Teléf. 142, Parque.

RICARDO KUSCHEL S.
Cirugía general. De 3-4, excepto Sábados. Merced 186. Teléf. 1344.

DR. A. KORNER ANDWANDTER
Estudios en Estados Unidos. Cirugía, Ortopedia. Consultas: 2-4. Santo Domingo 623.

PROFESOR LUCO
Enfermedades nerviosas y mentales. Merced 336. Consultas de 1 a 3.

DR. LAVAL
Medicina interna, especialmente pulmón. Amunátegui 31. De 2 1|2-4.

DR. MALBRAN
Enfermedades mentales y nerviosas. De 2 a 5. San Antonio 534.

DR. MORAGA FUENZALIDA
Medicina y cirugía de niños. Cochrane 113. Teléfono 2804. De 1 a 3.

DR. JUAN MONTENEGRO M.
Enfermedades niños. De 2 a 4. Compañía 1770. Teléfono 2120.

DR. ITALO MARTINI Z.
Ojos, oídos, nariz y garganta. Delicias 411. Consultas: 2 a 4.

DR. EDUARDO DE RAMON
Cirugía. Enfermedades señoras. De 1 a 3. Agustinas 1660. Teléfono 3623.

DR. LUIS G. MIDDLETON CRUZ
Oídos, nariz, garganta. Trasladóse: Miraflores 540. De 4 a 6.

DR. JULIO MOORE F.
1.30-3.30. Niños, sífilis. Vergara 155. Teléfono 3074.

NEUMOTORAX ARTIFICIAL
Tratamiento Tuberculosis pulmonar. Dr. Moreno. Estudios Europa. Recoleta 561. De 2.30 a 4.30.

DR. MOUAT S.
Ginecología partos. Ex-Jefe Clínica Genicológica Dr. Korner. Brasil 25. De 1 a 4.

DR. OHLERICH
Titulado Alemania y Chile. Medicina general adultos y niños. Teléfono 332. De 2 a 4. Teatinos 336.

Doctor LUIS OPAZO P.
Médico interno Hospital Niños. Matucana 303, de 2 1|2 a 5.

DR. DAVID PULIDO
Enfermedades niños. Santo Domingo 1646. Teléfono 2152. Consultorio: Santo Domingo 1695. 1-4.

PROFESOR PARDO
Cirugía y enfermedades de señoras. Consultas: de 2 a 4. Ejército 119.

DR. OSCAR PERALTA C.
Arturo Prat 671. Consultas: 2 a 4. Policlínica: de 8 a 9.30. Teléfono Inglés 194. Matadero.

DR. PAREDES F.
Enfermedades señoras. Jefe Policlínica. Prof. Korner. Medicina Cirugía Abdominal. 2 a 4, Amunátegui 33.

DR. PRUNES
Estudios en Europa. Jefe de Clínica. Piel, sífilis, venéreas. Merced 490. Casilla 2394.

DOCTOR PANTOJA
Medicina interna, corazón, pulmón, estómago, sífilis, 2-4 y 7-8. Sto. Domingo 1036. Teléf. 574. Domicilio: Monjitas 392.

DR. RICARDO PERALTA G.
Cirugía general, especialmente de niños. Claras 471.

DR. MANUEL RODRIGUEZ A.
Medicina interna. Consultas: 4 1|2 a 6. Amunátegui 31.

DR. RAFAEL PEÑARANDA B.
Especialmente corazón, estómago, hígado, riñón, sífilis, venéreas. Llamados nocturnos. 2 a 4. Catedral 2219.

DR. MARCIAL PARADA
Oídos, nariz, garganta. Delicias 1626. Teléfono 2844. De 3 a 5.

DR. QUIROGA
Enfermedades nerviosas y mentales. Puente 559. Consultas de 3 a 5.

DR. F. RAYO RIQUELME
Cirugía. Enfermedades de señoras, Moneda 1815. Teléfono 3329.

DR. JOEL RODRIGUEZ P.
Estudios Europa. Medicina interna, especialmente estómago, intestinos. Rayos X, de 2-4, Amunátegui 559. Teléfono 2810.

Dr. MARCO A. SEPULVEDA E.
Laboratorio
Abierto a toda hora. Bandera 736. Teléf. 233. Exámenes completos: Orina, sangre, desgarro, etc. Investigaciones: tifus, difteria, etc. Hemoculturas. Autovacunas. Ausente.

DR. OSVALDO SALAS C.
Catedral 2529 Jefe Clínica Niños. Niños, adultos. De 1-3. Teléf. 2791.

Dr. SOTO PARADA
LABORATORIO CLINICO
Moneda 1035
Exámenes sangre orina etc

SIFILIS
VENEREAS Y PIEL
Doctor Felix Grohnert B.
Castro 258. Consultas: 2-6.

DR. CARLOS A. SOMMERS
Enfermedades del pulmón. De 1-3. Catedral 2099.

DR. SANTANDER
Estudios Europa. Enfermedades corazón, riñón, sífilis, especialmente estómago e intestinos. Examen del enfermo por rayos X y laboratorio. Moneda 821.

DR. STUARDO
Estudios Europa. Enfermedades niños. De 1 a 4. Agustinas 1684. Teléfono 2245.

J. SCHWARZENBERG L.
Enfermedades niños, 1-3 excepto Jueves y Sábado. Merced 186. Teléfono 1344.

SANATORIO
PENSIONADO PARTICULAR
Av. Matta 586.— Tel. 97 (Matadero)
Partos, operaciones, enfermedades de señoras, corazón, digestivas, nervios, **Morfinomanía**; aislamiento y curación. Sala de operaciones, laboratorio electroterapia. Rayos X. Parque, jardines.
Dr. AQUILES RIVEROS

DOCTOR STOLTING
Oculista. Médico recibido en Alemania y Chile. Compañía 1892. De 3 a 5.

DR. SUAREZ ALVAREZ
Oculista. Jefe Clínica Ojos. De 1 a 3. Santo Domingo 1283.

DOCTOR SANCHEZ CRUZ
Profesor de Puericultura. Enfermedades niños. Moneda 1819. 15-A

DR. TORRES TORRES
Jefe Clínica Prof. Korner. Enfermedades señoras, cirugía. Catedral 1249. De 2 a 5.

DR. UGARTE MONTES
Medicina interna, cirugía, sífilis. Sotomayor 541. 1.30 a 3.30.

DOCTOR VARGAS SALCEDO
Cirujano, Martes, Jueves y Sábado 2-5. Teatinos 354. Teléf. 1060.

DR. G. E. VIDAL S.
Consultas 2 a 6. Delicias 2646.

DR. ZUÑIGA C.
Enfermedades señoras. Jefe Clínica Obstetricia. Avenida España 472. De 1-3. Teléf. 111 Parque.

DR. WAUGH ALDUNATE
606 Estudios Europa. Medicina interna. Venéreas. Sífilis. Reacción Wassermann. 2 a 4.30,
914 Martes, Jueves y Sábados. Catedral 1988.

DR. WIREN
Oído, nariz, garganta. Claras 471. 2-4. Policlínica, no funciona hasta nuevo aviso.

DENTISTAS

MANUEL AYLWIN.—CARMEN 175
atenderá vacaciones, 10-12 y 3-6.

FORTUNATO ENCINA
Dentista.— Trasladóse a Estado 363, al llegar a la Plaza.

DR. CERDA LOPEZ
Dentista. Trasladóse Santo Domingo 849. De 9-12 y 2-6. Atiende vacaciones.

Dr. ROGAT
ESPECIALISTA
PIORREA ALVEOLAR
(ENCIAS SUPURANTES DIENTES MOVIBLES)
Bolsa de Comercio of. 212-213
EN VALPARAISO SABADOS
CONDELL 88

HERNAN FLEISCHMANN
Ausente atiende a su distinguida clientela el dentista Rafael Rivera, en su propia oficina, Dieciocho 52.

MUÑOZ LOBOS HNOS.
Extracciones sin dolor. Sommeformo, puentes, placas, tratamientos rápidos. San Diego 307-448.

DOCTOR RUBEN BUSTOS
Graduado "Philadelphia Dental College". Larga experiencia profesional, Moneda 815. 2958-F-15

LUIS E. ROBINSON
Dentista
Consultas: 9 a 11-2 a 5.
Compañía 1520.

ENRIQUE MORENO OLEA
Clínica Dental
Especialistas en cada sección. Huérfanos 1616. Teléfono 1697.

J. A. CASTRO OLIVEIRA
R. CASTRO OLIVEIRA
Estado 62

Dra. ELVIRA ROSAS S.
Dentista. Bandera 76.

CESAR VACCARO F.
Dentista.—Merced 778. De 8 a 11 y 3 1|2 a 6 1|2.

ARQUITECTOS

EDUARDO TASSO
Construcciones, transformaciones y reparaciones. Honorarios 8 o|o. Planos, presupuestos. Morandé 131.

MATRONAS

M. AVILA
Matrona ginecologista; atiende enfermas. Consultas gratis. García Reyes 58.

Mme. E. FRAGNAUD
Matrona francesa. Manuel Rodríguez 647.

CLINICA
Ana G. Vargas Barrera.—Partos. Recibe pensionistas. Cochrane 985.

Enfermos del Estómago
Quiere usted sanar de sus enfermedades del estómago, por antiguas que sean. Consúltese gratis. Instituto Doctora Lastarria. Avenida Matta 1127.

CARMELA TORO G.
Partos. Asistencia a toda hora. Matucana 640.

MATRONA ERAZO
Huérfanos 2460. Partos. Enfermedades señoras. Consultas. Recibo pensionistas.

AMELIA GUTIERREZ
Partos, llamados provincias, curaciones. Camilo Henríquez 109, próximo Rancagua.

DELFINA GONZALEZ
Chacabuco 615. Especialista primerizas. Atiendo llamado provincias.

PENSIONADO MENARES
Pensionistas. Partos. Pensión $ 35. Curaciones, masaje médico. Cochrane 846.

ROSA MONTOYA
Enfermas, pensionistas, atención médica permanente. Operaciones. Inyecciones. Curaciones. Maestranza 283.

"PENSIONADO MURFFI"
Partos desde $ 50. Matronas tituladas. Examen grátis. Turno permanente, San Diego 360.

MERCEDES ROJAS
Matrona.— Atiende llamados toda hora. San Diego 982.

CLINICA "Dra. VICENTINA"
Especialidad enfermedades de señoras. Curación catarro, flores blancas. Pensionado higiénico. Partos Asistencia completa: $ 60. Exámenes gratis. San Diego 57.

VARIOS

VELLO DE LA CARA.— EXTRACCION RAPIDA Y SEGURA
Masaje facial de belleza. Curación de la piel seca o grasosa. Consultorio Femenino de Cultura Física.— Santo Domingo 848.

TARTAMUDOS
Serán aliviados corto tiempo. Profesor práctica extranjero. Dardignac 193.

Informaciones Comerciales, Industriales y Agrícolas

CAMBIO

BANCARIO . . . . . 9 1|32
COMERCIAL . . . . . 9 1|32

EQUIVALENCIAS DEL CAMBIO BANCARIO

1 LIBRA VALE	$ 26.57
1 DOLAR	7.20¼
1 FRANCO	0.51
1 MARCO	0.13
1 LIRA	0.26
1 PESETA	0.97
1 NAC. ARG.	2.55¾

PREMIO DEL ORO:
111.50%

VALOR DEL PESO ORO DE 18 d.

Al cambio bancario de 9 1|32, un peso oro de 18d. vale $ 1.99.31.
Como el recargo comercial es de 111.50 por ciento, hay una diferencia de 12.19 por ciento.

LA LIBRA Y EL DOLAR

Los telegramas procedentes de Nueva York, recibidos ayer en los Bancos de esta ciudad, indican las siguientes cotizaciones:

ORO AMERICANO A LA VISTA

Londres y Río de la Plata	$ 3.81
Anglo Sud Americano	3.81
Alemán Transatlántico	3.83½
City Bank	3.83

LOS BANCOS QUE SE EXPRESAN HAN FIJADO LOS CAMBIOS SIGUIENTES:

BANCO DE CHILE
Enero 26.

Plazas	90 dv.	A la vista
Londres	9 1|32	8 13|16
París	1.92 1|2	1.88
N. York	———	7.20 1|4
Italia	3.80	3.70 1|2
España	1.02 1|4	0.99 3|4
Argentina	———	2.55 3|4
Hamburgo	7.45	7.29

ESPAÑOL DE CHILE
Enero 25.

Plaza	90 dv.	A la vista
Londres	9 1|32	8 13|16
La libra vale	26.57	27.23
La peseta	0.96.61	0.98.521
Fco belga	———	0.5.64
El franco	0.49.50	0.50.76
Fco. suizo	———	1.14.94
El dólar	———	7.12
Liras ita.	———	0.27.39
El Nac. Arg.	———	2.53
El marco	———	0.12.5
El florín	———	2.42
Siria £	———	27.32

LONDRES Y RIO DE LA PLATA LDO.
4530-E-27

Cambios sobre el exterior

Plazas	90 dv.	A la vista
Londres	9 1|32	8 13|16
París	2.01	1.97 1|4
Amberes	———	1.82 1|2
N. York	———	7.17 1|4
España	———	1.00 1|2
Italia	———	3.75
Brasil	———	8 25|32
Uruguay	———	5.62
Argentina	———	2.53 1|4
Suiza	———	88
Siria	———	8 25|32

BANCO ANGLO SUD-AMERICANO LDO.
Enero 26.

Plazas	90 dv.	A la vista
Londres	9 1|32	8 13|16
París	1.99	1.97
España	———	1.01 3|4
Italia	———	3.81
Suiza	———	88 1|4
Bélgica	———	1.86 3|4
Holanda	———	41 1|4
Alemania	———	7.30 1|2
N. York	———	7.11 1|2
B. Aires	———	2.51
Suecia	———	63 5|8
Noruega	———	———
Dinamarca	———	———
Japón	———	27 3|4
Palestina	———	8 25|32

THE NATIONAL CITY BANK OF NEW YORK
Enero 26.

Cambios del día 26 de Enero de 1921.

Países	A la vista	90 d|v.
N. América	7.10	———
Inglaterra	8 13|16	9 1|32
Francia	1.97 1|2	———
Italia	3.79 1|2	———
España	1.02 1|2	———
Suiza	———	———
Argentina	2.48 1|2	———
Bruselas	———	———
Oro	1.13 1|2	———
Berlín	7.90	———

BANCO GERMANICO DE LA AMERICA DEL SUD
Enero 26.

Cambios a la vista sobre el exterior.

Alemania (Mcs.)	7.80
Argentina (M|C)	2.51
España (Ptas.)	1.01½
Holanda (Fl.)	0.41½
Nueva York (M|C)	7.11
Suecia (Cor.)	0.62
Suiza (Frs.)	0.87½
Viena (Cor.)	45.—

El Banco abona intereses sobre Depósitos en moneda extranjera.

BOLSA DE COMERCIO

Movimiento

Careció de importancia el movimiento desarrollado ayer en acciones y bonos en el mercado bursátil, continuando la flojedad por negociar que viene caracterizando a la plaza desde hace días.

Fuera de algunos conformes de poco interés en Llallaguas, y Tocopillas, las demás ventas que figuran, lo fueron en lotes de poca transcendencia, según podrá observarse en el detalle que se publica en la sección respectiva.

El total de lo operado en acciones ascendió a 301,897 efectivos y en bonos a 170,800 nominales.

Los precios en acciones continuaron flojos, traduciéndose esta flojedad en baja en la mayor parte de los títulos nombrados.

Los bonos desmejoraron sus cotizaciones bajando los Cajas 8-1, Caja 7-1 e Hip. 8-1.

CIERRE DEL CAMBIO Y ORO

Cambio, vend., 9, comp., 9 1|32.
Oro, vend., 112; comp., 111.50.
Letras, por oro, vend., 19; comp. 19 7|32.

OPERACIONES EFECTUADAS

Primera rueda

2500 Privilegiado, Dic., 87.
6 Gas, 58.
30 Gas, 58.
4000 Hip., 8 o|o 1 o|o, 94 1|2.
4 Gas, 58.
5 Gas, 58.
8 Gas, 58.
16 Banco Chile, 179.
300 Banco Chile, 178.
5390 Privilegiado Dic., 87.
2000 Caja, 7 o|o, 1 o|o, 86 1|4.
8000 Caja 7 o|o, 1 o|o, 86 1|4.
10000 Caja, 7 o|o, 1 o|o, 86 1|4.
4000 Caja, 7 o|o, 1 o|o, 86 1|4.
100 Caja 7 o|o 1 o|o, 90.
20 Gas, 58.
1000 Caja, 8 o|o, 1 o|o, 96 1|2.
6000 Caja 8 o|o, 1 o|o, 96 1|2.
200 Tocopilla, Febrero 24, 22 1|2
100 Lota, Febrero 10, 51.
100 Malvoa, 19 1|2.
100 Malvoa, 19 1|2.
100 Lota, Febrero 10, 51.
50 Malvoa, Febrero 10, 19 1|2.
55000 Caja 8 o|o, 1 o|o, 96 1|2.
400 Caja 8 o|o 1 o|o, 97.
500 Caja 8 o|o 1 o|o, 97.
2 Gas, 58.
6 Gas, 57 1|2.
4 Gas, 57 1|2.
15000 Hip. 8 o|o 1 o|o, 94 1|2.
100 Fuegos, 63.
3000 Hip. 7 o|o, 86.
100 Llallaguas, Febrero 24, 192.
100 Llallaguas, Febrero 24, 192.
13000 Caja 8 o|o 1 o|o, 96 1|2.
40 Viñas, 39.
10 Viñas, 39.
100 Viñas, 39.
100 Llallaguas, Feb. 10, 194.
100 Llallaguas, Feb. 10, 194.
100 Llallaguas, Feb. 10, 194.
100 Llallaguas, Feb. 10, 194.
100 Llallaguas, Febr. 24, 194.

Segunda Rueda

3000 Hip. 8 o|o 1 o|o, 94 1|2.
1000 Hip. 8 o|o 1 o|o, 94 1|2.
6000 Caja, 8 o|o, 1 o|o, 96 1|4.
3000 Caja 8 o|o, 1 o|o, 96 1|4.
4000 Hip. 7 o|o, 86.
5000 Hip. 8 o|o 1 o|o, 94 1|4.
50 Llallaguas, 194.
70 Banco Francés, 58.
1 Gas, 58.
30 Lota, 52.
500 Petróleos, 0.65.
100 Llallaguas, Feb. 24 195.
7000 Hip. 8 o|o 1 o|o, 94 1|4.
200 Tocopilla, Feb. 10, 21 1|2.
10 Banco Chile, 178.
200 Tocopilla, Febrero 10, 21 1|2
7000 Hip. 8 o|o 1 o|o, 94 1|4.
1000 Hip. 8 o|o 1 o|o, 94 1|4.
4000 Hip. 8 o|o 1 o|o, 94 1|4.
200 Tocopilla, Feb. 10 21 1|2.
100 Tocopilla, Feb. 10, 21 1|2.
100 Tocopilla, Feb. 24, 22.
100 Lebu, Feb. 24, 59.
100 Disputada, 14.
300 Viñas, 38 1|2.

OFERTAS, DEMANDAS Y ULTIMAS COTIZACIONES

Bonos

Caja 8-1 — Quedó comprador por 2000 a 96 y vendedor por 15 mil a 96 1|2.

Caja 6-1 — Comprador por 20 mil a 83.

Hip. 8-1 — Comprador por 20 mil a 94 1|4.

Hip. 7-2 — Comprador por 10 mil a 85 1|2.

Hip. 7-1 — Comprador por 20 mil a 85 1|4.

Municipalidad Prov., Dic. 8. — Comprador por 10,000 a 96 3|4.

ACCIONES BANCARIAS

Chile. — Comprador por 10 acciones a 178 y vend. por 200 a 177.

Español. — Vendedor por 60 acciones a 164.

Santiago. — Comprador por 23 acciones a 126.

Industria y Comercio. — Vendedor por 10 acciones a 20 1|2.

SOCIEDADES MINERAS

Llallaguas. — En rueda quedó para Febrero 24 comprador por 100 acciones a 195 y vendedor por 100 a 196. Cerraron con comprador a 195 y vendedor a 195 1|2, ambas para Febrero 24.

Tocopilla. — Comprador por 200 acciones a 21 1|2 para Febrero 10 y vendedor por 500 a 22 1|4 para Febrero 24.

Oploca. — Vendedor por 100 acciones a 95.

Oruro. — A 14 se ofreció comprar o vender 100 acciones.

Lota y Coronel. — Comprador por 100 acciones a 50 1|8 y vendedor por 200 a 50 1|2, ambas para Febrero 10.

Cerraron con transacción a 51 para Febrero 10.

Lebu. — Quedó en rueda comprador por 100 acciones a 58 al contado y vendedor por 100 a 59 para Febrero 24.

Caylloma. — Vendedor por 100 acciones a 4 3|4 al contado.

SOCIEDADES SALITRERAS

Antofagasta. — En rueda quedó comprador por 100 acciones a 117 para Febrero 10 y vendedor por 100 a 118 para Febrero 24. Cerraron con transacción a 118 para Febrero 10.

Lastenia. — Comprador por 100 acciones a 32 para Febrero 10.

Galicia. — Comprador por 100 acciones a 21 1|2 para Febrero 10.

Loa. — Comprador por 200 acciones a 66 para Febrero 10.

SOCIEDADES GANADERAS

Tierra del Fuego. — Comprador por 40 y 15 acciones a 62 y vend. por 100 a 63.

SOCIEDADES INDUSTRIALES

Gas de Santiago. — Quedó vendedor por 50 acciones a 57.

Electricidad Industrial. — Comprador por 5 y 56 acciones a 95.

Viñas. — Quedó en rueda comprador por 200 acciones a 38 1|2 al contado y vendedor por 100 a 39.

Malvoa. — Quedó comprador por 100 acciones a 19 y medio al contado.

Tabacos. — Vendedor por 200 acciones a 75 al contado.

Cervezas. — Comprador por 200 acciones a 30 1|4 al contado.

San Bernardo. — Comprador por 43 acciones a 140.

SOCIEDADES DIVERSAS

Club Hípico. — Comprador por una acción en 6,000.

OPERACIONES de VALPARAISO

1.a Rueda

500 San José s. A., 4 3|4.
100 Viñas, 39.
400 Lastenia, 31 1|2.
400 Lastenia, Febrero 10, 31.70.
500 Taltal, Febrero 24, 10.
200 Peñón, Febrero 10, 10 1|2.
200 Peñón, Febrero 10, 10 1|2.
300 Antof., 118.
200 Antof., Febrero 10, 118.45.
300 Lastenia, 31.
200 Oruro, Feb. 10, 16.
200 Llallaguas, 195.
200 Llallaguas, Feb. 10, 195.
500 Lastenia, Feb. 10, 31.

2.a Rueda

2300 Lastenia, 31.
2000 Lastenia, 31.
2000 Lastenia, Feb. 10, 31.20.
100 Castilla, Febrero 10, 15.
7 Cervezas, 30.
500 Lota, Febrero 10, 51.
100 Loa, Febrero 24, 65.
100 Cervezas, Feb. 10, 30 1|2.
400 Loa, Feb. 10, 64 1|2.
200 Tabacos, 74.

LETRAS

1 Rueda, vend. 9 3|32, comp. 9 1|8.
2. Rueda, vend. 9 1|16, comp., 9 3|32.

ORO

1.a Rueda, vend. 112.20; comp. 112.
2.a Rueda, vend., 111.50; comp. 111.

LETRAS POR ORO

1.a Rueda, vend. 19, comp. 19 1|4.
2.a Rueda, vendedor 19, comp. 19 7|32.

ACCIONES Y BONOS

ULTIMAS COTIZACIONES

	Pagados	Precios	
BANCOS			
Chile	$ 100	177	tr.
Curicó	$ 100	128	tr.
Italiano	$ 100	35	tr.
Español	$ 100	164	v.
Nacional	$ 50	57	tr.
Popular	$ 100	127	tr.
Talca	$ 100	145	tr.
Gar. de Valores	$ 100	17	v.
Francés de Chile	$ 50	58	tr.
Ind. y Comercio	$ 20	20	tr
Santiago	$ 100	136	v.
Hip. de Chile	$ 200	588	v.
Hip. Valparaíso	$ 100	130	tr.
SOCIEDADES MINERAS			
Antequera	£ 1	1 1|2	tr
Araca	£ 1	24	v.
Arauco	$ 100	1 1|4	c.
Caylloma	sd 5	4 1|2	v.
Central de M.	$ 5	0.20	v.
Car. de Coronel	£ 1	0.25	tr.
Colquirí	$ 5	1 1|2	v.
Disputada, co.	$ 25	14	tr.
Gatico	£ 1	0 3|4	tr.
Huanuni	£ 1	31 1|2	v.
Llallagua	£ 1	195	tr.
Lota y Co.	$ 20 oro	51	tr.
Máfil	£ 1	58	v.
Demasías	£ 1	16 1|2	v.
Choicas	£ 1	8	v.
Domeyko	$ 20	2 7|8	tr.
Marta	sch 5	4	v.
Monte Bco. est.	£ 4	4 1|2	tr.
Oruro est.	£ 1	16	v.
Oploca	£ 1	95	v.
Pintados S. so.	$ 38	2	tr.
Pod. de coll c.	£ 5	15	tr.
S. Bartolo	$ 25	10	tr.
S. J. Oruro est.	£ 1	4 1|2	tr.
Santa Rita	£ 1	5 1|2	c.
Schwager car.	$ 1	110	v.
Taltal (plata)	$ 50	10	tr.
Tocopilla	£ 1	22	tr.
Totoral (plata)	$ 10	6 1|2	tr.
Vacas	$ 15	3 1|8	v.
SOCIEDADES SALITRERAS			
Antofagasta	$ 25	118	tr.
Agua Santa	£ 1	175	tr.
Castilla	£ 1	15	tr.
Lastenia	£ 1	31	tr.
Boquete	£ 5	7 3|4	v.
La Unión	£ 20	13	c.
Loa	£ 1	64 1|2	tr.
Perseverancia	$ 20	20	c.
Chilena de Sal	£ 1	15	v.
Galicia	£ 1	23 1|4	tr.
Peñón	£ 1	10 1|2	tr.
GANADERAS Y AGRICOLAS			
Anglo Ch. Past.	$ 1	5 1|2	v.
Aysen	£ 1	21	v.
Chile Argentina	£ 1	10 1|4	tr.
Gente Grande	£ 1	40	tr.
Laguna Blanca	£ 1	53	v.
Rupanco	$ 20	55	v.
Tierra del Fuego	£ 1	63	tr.
Vallenar	$ 20	45	v.
COMPAÑIAS DE SEGUROS			
La Alemana	$ 125	310	c.
La Alianza Chil.	$ 25	64	tr.
La América	$ 25	96	tr.
La Americana	$ 25	295	v.
Araucana	$ 25	51	tr.
La Anglo Chilena	$ 25	70	tr.
La Central	$ 25	70	tr.
La Chilena Cons.	$ 25	78	c.
La Comercial	$ 75	220	tr.
La Española	$ 50	340	tr.
La Francesa	$ 50	182	tr.
La Franco Ch.	$ 25	45	tr.
Germania	$ 25	47	c.
La Iberia	$ 62	130	tr.
La Industrial	$ 25	40	v.
La Internacional	$ 35	135	tr.
La Italia	$ 100	400	tr.
La Mapocho	$ 50	190	tr.
La Nacional	$ 25	765	v.
Nueva España	$ 75	155	tr.
La Protectora	$ 25	185	tr.
La Santiago	$ 25	288	v.
La Unión Chilena	$ 50	650	tr.
La Unión Nac.	$ 60	95	c.
SOCIEDADES INDUSTRIALES			
Am. Shoe Fact.	$ 100	100	v.
Austral de Ma.	£ 1	1.25	tr.
Buques y Ma.	£ 50	52	c.
Catres	$ 100	92	c.
Cemento Melón	$ 1	23	tr.
Cerv. Unidas	$ 1	80 1|4	c.
Diques	$ 100	110	v.
Chiclayo Azuf.	£ 1	30	v.
Electricidad	$ 50	95	tr.
El Globo	$ 10	52	v.
Feria Izquierdo	$ 100	120	c.
Gas Santiago	$ 5	57	v.
Industrial	$ 20	26 1|4	tr.
Labor. Chile	$ 25	60	v.
Malvoa	$ 20	19 1|2	tr.
Mercado de la V.	$ 100	100	tr.
Penco, azúcar	£ 1	39	tr.
San Ber. F. E.	$ 50	142	tr.
San Martín (FT)	£ 1	1	v.
Tabacos		76	v.
Tattersall	$ 100	147	v.
Tejidos Santiago	$ 100	400	c.
Telég Comercial	$ 25	48	tr.
T. Unidos	$ 50	32	tr.
Vidrios	$ 108	120	tr.
Vapores S. A.	$ 25 oro	80	c.
Volcán	$ 50	69	tr.
V. del Mar (az.)	$ 1	38 1|2	tr.
SOCIEDADES DIVERSAS			
B. de C. de S.	$1250	130000	v.
Club Hípico	$ 500	8000	tr.
BONOS			
C. 5 £ (31 Ma y 30 Se)		86	v.
Caja 6-1 (30 Ab y 31 Dic)		83	c.
Caja 7-1 (30 Ab y 31 Dic)		86 1|4	tr.
Gdor. 8. (30 Ju y 31 Dic)		78 1|2	tr.
Caja 7-2 (30 Ju y 31 Dic)		88	tr.
Caja 8-1 (30 Ma y 30 Se)		96 1|4	tr.
Caja 8-2 (30 Ju y 31 Dic)		96	v.
Hip. 8-1 (30 Ma y 30 Se)		94 1|4	tr.
Hip. 8-2 (30 Ju y 31 Dic)		94	tr.
Gdor. 7 (30 Ju y 31 Dic)		68 1|2	tr.
Hip. 7-1 (30 Ma y 30 Se)		85 1|4	c.
Municip. Priv. 8		87	tr.
Hip. Nacional	$ 100	92	tr.
Hip. 7-2 (31 Ma y 30 Se)		85	tr.

BOLSA COMERCIAL DE CHILE

SANTIAGO

Primera rueda

500 Petróleos, P. H., 0.65.
200 Marta Lib., 4.
500 Petróleos, P. H., 0.65.
100 Marta Lib., 3 7|8.
100 Marta Lib., 3 7|8.
100 Marta Lib., 3 7|8.
100 Marta Lib., 3 7|8.
100 Marta Lib., 3 7|8.
100 Marta Lib., 3 7|8.
5000 Caja 8-1, 96 1|2.
500 Marta Lib., 3 3|4.
100 Marta Lib., 3 3|4.
100 Marta Lib., 3 3|4.
100 Marta Lib., 3 3|4.
100 Marta Lib., 3 3|4.
500 Petróleo, P. H., 0.65.
5000 Caja 8-1, 96 1|2.
100 Marta Lib., 3 3|4.
100 Marta Lib., 3 3|4.
200 Marta Lib., 3 3|4.
100 Marta Lib., 3 3|4.
5000 Caja 8-1, 96 1|2.

Segunda rueda

100 Petróleos, 0.65.
200 Marta Lib., 3 3|4.
500 Petróleos, 0.70.
100 Petróleos, 0.70.
10000 Caja 8-1, 96 1|4.
10000 Caja 8-1, 96 1|4.
5000 Caja 8-1, 96 1|4.
10000 Caja 8-1, 96 1|4.
5000 Caja 8-1, 96 1|4.
10000 Caja 8-1, 96 1|4.
300 Petróleos, 0.70.
200 Marta Lib., 4.
200 Marta Lib., 4.
200 Marta Lib., 4.
200 Marta Lib., 4.
200 Marta Lib., 4.
200 Marta Lib., 3 7|8.
200 Marta Lib., 3 7|8.
100 Marta Lib., 3 7|8.

Santiago, Enero 26 de 1921.

EL SECRETARIO.

COTIZACION DE METALES

Cablegrama, sobre cotización de metales correspondiente al día 26 del presente:

Cobre, £ 68.2.6, al contado, y £ 68.10.0 a plazo.

Estaño, £169.0.0 al contado, £ 175.0.0 a plazo.

Según estos precios, el estaño subió £ 5.0.0 al contado y £ 5.5.0 a plazo, y el cobre subió £ 1.2.6 al contado y £ 0.15.0 a plazo.

TATTERSALL

Precios corrientes en la Feria del 20 de Enero de 1921

Terneros de pie, desde $ 35 a $ 80.
Terneros de 1 año, desde 100 a 130.
Terneros de 1 y medio año, desde 150 a 200.
Novillos de 2 años, gordos, desde 270 a 320.
Novillos de 2 años, a media gordura, desde 240 a 270.
Novillos de 2 años, flacos, desde 200 a 240.
Novillos de 3 años, gordos, mestizos, desde 440 a 520.
Novillos de 3 años, gordos, del país, desde 400 a 460.
Novillos de 3 años, a media gordura, desde 340 a 380.
Novillos de 3 años, flacos, mestizos, desde 300 a 340.
Novillos de 3 años, flacos, del país, desde 260 a 300.
Bueyes gordos, mestizos, desde 480 a 630.
Bueyes gordos, del país, desde 440 a 500.
Bueyes a media gordura, desde 380 a 440.
Bueyes flacos, mestizos, desde 300 a 380.
Bueyes flacos, del país, desde 180 a 280.
Bueyes de trabajo, desde 420 a 620.
Torunos gordos, desde 420 a 540.
Torunos a media gordura, desde 360 a 420.
Toros, desde 200 a 520.
Vaquillas de 1 y medio año, desde 110 a 150.
Vaquillas de 2 años, desde 160 a 220.
Vaquillas de 3 años, desde 220 a 250.
Vacas gordas, mestizas, desde 380 a 480.
Vacas gordas, del país, desde 350 a 400.
Vacas a media gordura, desde 320 a 360.
Vacas flacas, mestizas, desde 270 a 320.
Vacas flacas, del país, desde 170 a 240.
Vacas paridas de lechería, mestizas, desde 4600 a 540.
Vacas paridas, a media gordura, desde 380 a 460.
Vacas paridas, flacas, desde 260 a 360.

Ventas al peso, al martillo y en privado

Novillos de 0.88 y medio a $ 0.90, el kilo.
Bueyes, de 0.77, a 0.89 y medio, el kilo.
Torunos, de 0.70 a 0.78, el kilo.
Vacas, de 0.78 a 0.90, el kilo.

PRECIOS DE LA SOCIEDAD DE PESCA Y FRIGORIFICOS

	Kilo
Congrio colorado	$ 2.60
Id. negro	1.20
Id. negro pelado	1.60
Corvina	2.20
Lenguado	1.50
Robalo	1.00
Tollo	1.00
Pejerrey	1.20
Id. el ciento	3.00
Pescadas, c|u	0.30
Arenques, c|u	0.20
Luche, pan	0.10

MATADERO PUBLICO

ENCIERRA DE HOY

Enero 27.

Ganado mayor	
Bueyes	38
Novillos	56
Vacas	146
En vara	40
Total	280

Ganado menor	
Corderos	572
Cerdos	55
Terneros	27
Cabros	——
Total	654

PRECIOS DE LAS CARNES:

		Por kilos
Carne buey	1.a	1.30 a 1.40
Id. id.	2.a	1.15 a 1.25
Id. id.	3.a	0.60 a 1.00
Novillo	1.a	1.30 a 1.40
Id. id.	2.a	1.15 a 1.25
Id. id.	3.a	0.60 a 1.00
Vaca	1.a	1.32 a 1.40
Id. id.	2.a	1.20 a 1.30
Id. id.	3.a	0.60 a 1.00
Cordero	1.a	1.50
Id. id.	2.a	1.30 a 1.40
Id. id.	3.a	0.80 a 1.00
Oveja	1.a	1.10
Id. id.	2.a	0.90 a 1.00
Id. id.	3.a	0.40 a 0.70
Cabro		no hubo venta
Cerdo	1.a	no hubo venta
Id. id.	2.a	1.80
Id. id.	3.a	1.30 a 1.60
Grasa en rama		1.10 a 1.50
Sebo de ovejuno		0.60 a 0.70
Cuero de vacuno, macho		0.70 0.80 0.90
Id. hembra		0.80
Id. ovejuno pesos docena		30.— a 36.—

GUIA DE CORREDORES DE LA BOLSA DE COMERCIO

LUIS RAMIREZ SANZ
AUGUSTO OVALLE CASTILLO
Bandera 55. Teléfono 2511.

CARLOS DUVAL
Bandera 57. Int. 11. — Teléfono 1812.

OSCAR VALENZUELA VALDES
Bolsa de Comercio, Int. 20. Teléf. 2558.

RAFAEL UNDURRAGA OVALLE
Bolsa Comercio Of. 32. Tel. 2200.

FRANCISCO Y ALBERTO HUERTA CIFUENTES
Calle Bolsa 66. Int. 24. Tel. 1118.

HECTOR HERREROS
DOMINGO AMUNATEGUI
Bandera 71. Casilla 3149.

ALBERTO ROJAS H.
RAUL ROBLES L.
Calle Bolsa N.o 60. Int. 28.

RICARDO VALDES
Bolsa Comercio Of. N.o 33. Tel. 3194.

FLORENCIO VILLAMIL C. y Cía.
Calle Bolsa 32. Int. 31. Tel. 2664.

IRARRAZAVAL Y SUTIL
Bandera 35. Telé 20. Casilla 2852.

FERREIRA Y VALDES
Calle de la Bolsa N.o 39.

ROBERTO EYZAGUIRRE
Morandé 227. Tel. 1682. Casilla 476

JOSE URETA VALDES y Cía.
Bolsa Comercio 21. Teléf. 3338.

JORGE Y RICARDO ASTABURUAGA LYON
Calle de la Bolsa 74. Int. 27. Teléf. 3444.

ARTURO WALKER
Moneda 1120. Teléfono 3425.

AGUSTIN LLONA C.
VICTOR UGARTE A.
Calle Bolsa 49. Cas. 2341. Tel. 148.

JULIO BIPAMONTI
RAMON ACHONDO
Bandera 73. Casilla 192. Tel. 3428.

ALBERTO FABRES
Morandé 327. Casilla 168. Tel. 928.

LUIS ARIZTIA S.
ROBERTO DONOSO E
Bandera 73. Gal. de la Bolsa, Of. 3

DEPORTES

FOOT-BALL

Algo más sobre el balance del último Campeonato Suramerica

COMENTARIOS ALREDEDOR DE UNA CARTA DEL SEÑOR HECTOR R. GOMEZ

Parecía que las protestas salidas de todos los rincones del país y los editoriales de la prensa que condenaban francamente el hecho que el directorio de la dirigente chilena hubiera favorecido a un gestor administrativo con la no despreciable suma de diez mil pesos, se hubieran ya apagado. Era de creer también que, los variados comentarios de la prensa acerca de ciertas disconformidades que se notaban en ese balance, hubieran corrido la misma suerte que el pago de los diez mil pesos.

Pero la carta dirigida últimamente por el distinguido deportista suramericano, doctor don Héctor R. Gómez, presidente honorario de la Confederación Sur-Americana de Football, al presidente de la Asociación de Fotball, de Chile, ha venido a mover nuevamente estos desgraciados asuntos.

En esta carta el señor Gómez niega su conformidad a las diferentes partidas de gastos que el balance de la Asociación Chilena atribuye a la Oficina Internacional.

Como se recordará, el referido documento de la Tesorería de la A. de F. de Ch., hace subir a $ 13.557.94 los gastos ocasionados por viajes y estada en nuestro país de los representantes o delegados de la referida Oficina Internacional. En el balance esta suma está descompuesta de la siguiente manera:

Oficina Internacional (Tres personas)

Pasajes	$	3,661.98
Asignación		1,865.00
Gastos extraordinarios de uno de ellos		500.00
Festejos a estas tres personas a los delegados argentinos, uruguayos y brasileños		5,152.05
Comisión chilena para atenderlos		2.579.00
Total	$	13,557.94

Leemos ahora algunos párrafos de la carta del señor Gómez:

". . . En mi carácter de ex-director de la Oficina Internacional y de presidente honorario de la Confederación, me interesa vivamente **desmentir** algunas referencias que en ese balance se hacen respecto a los gastos de la Oficina, así como desvirtuar el monto de estos que, en total, comprendidos pasajes y gastos de viajes de ida y vuelta, desde Montevideo a Valparaíso, y además los de estada en Chile por todo el período en que permanecimos allí con el señor Matos Fuentes, sólo representó a la Asociación Chilena la suma de **$ 3,678.48 moneda chilena, ni un centavo más.**

Aparecen en el balance como haciendo gastos por la Oficina Internacional, **tres personas**, a una de las cuales se le atribuyen $ 500 por concepto de gastos extraordinarios. Me interesa dejar constancia de que sólo concurrieron al certamen por la Oficina, el señor Matos Fuentes y yo. **Dos personas y no tres, y que ninguna de las dos efectuó el gasto de referencia.** Por último, quiera el señor presidente dejarme agregar, que, ni el directorio de la oficina ni su auxiliar demandaron por agasajos ni por conceptos de comisión para atenderlos erogaciones de la naturaleza a que se refiere el balance a que me veo precisado a ocuparme.

Recurro en apoyo de lo que queda afirmado a los recibos correspondientes y al testimonio de los caballeros que nos honraron con su amistad, afectuosamente conservada en nosotros y con su amable compañía durante los inolvidables días pasados en Valparaíso.

Quiera el señor presi
bir y tramitar a los mie
Honorable Consejo el tes
mi consideración más
—(Firmado). — Héctor
mez".

Después de revisado e
de la Tesorería de la A. d
Ch., y de leída la carta
Gómez, casi todo comen
demás.

Existe en el concepto d
portistas un personaje
—ojalá que sólo sea mis
imaginario, — que ha
gastos por valor de $ 1,
¿Quién es esta tercera
que sólo gastó dos veces
los señores Matos y Góm

Por otra parte, tenemo
agasajar a este señor
gastó la suma de $ 5,1
embargo a continuación
cantidad de $ 2,579.00
sión para atenderlos.

Entendemos que esta
bró servido para rentar
recido, a esa comisión,
gastos de festejos figu
como también figura ba
tinto el gasto extraor
como deja probado el
también pertenece al pe
terioso.

Tenemos ya que no
partida del balance
F. de Ch., que no ha
servaciones y disconfor

Y todavía, no ha sido
que hubiéramos sorpr
escaramuzas aquí en fa
de nuestro país, sino q
dq necesidad que se n
de las afueras de nues
ras, que tenemos la m
bre de apuntar a los g
sos, cuando en realidad
gastado uno.

Esto ya nos está dand
za a todos. . .!

ASOCIACION DE FOOTBALL DE SANTIAGO.—El nuevo Directorio.— En la sesión de clausura de esta colectividad, celebrada antenoche, con asistencia de los directores señores A. Morales, J. Salinas, S. Salinas, M. Schmidt, R. Vergara, J. Vial, A. Muñoz, M. Muñoz y J. Vargas y de los delegados de los clubs Instituto Nacional, Ibérico, Internado, Santiago, 5 de Abril, Liverpool, Magallanes, Esperanto, I. Libertad, Arco Iris, S. Badminton, M. Eléctrica, y E. Ramírez, se aprobó la memoria leída por el presidente y el balance de tesorería y se nombró el siguiente Directorio:

Presidente honorario, señor Héctor Arancibia Laso; presidente, señor Angel Morales del C.; 1.er vice-presidente, señor Agustín Basáñez; 2.o vice-presidente, señor Silverio Salinas; tesorero, señor Miguel Schmidt; subtesorero, señor Rafael Vergara; secretario, señor Jorge Vial; directores, señores Leopoldo Palma, Octavio Castillo y Carlos Hormazábal.

Se nombró además la siguiente comisión revisora de cuentas: titulares, señores Aurelio Muñoz, Enrique Vergara y J. Naranjo; suplentes, señores Raúl García, Jorge Luco y J. Wells.

Finalmente se acordó mantener las cuotas de inscripción en la siguiente forma:

Copas República y Chile, treinta pesos cada una; copas Caupolicán, Independencia y Arauco, veinte pesos cada una; copa Huelén, quince, y copa M. Blanco, diez.

Reglamentariamente, el nuevo Directorio deberá constituirse dentro de los ocho días siguientes a su proclamación.

El presidente presentó en el mismo acto la renuncia de su cargo.

Con el presidente de la Asociación Santiago

Impuestos de que el Presidente de esta corporación había renunciado no obstante haber sido reelegido por unanimidad, quisimos conocer los motivos de esa determinación y si el señor Morales insistiría en alejarse del Directorio. Este deportista ha tenido a bien manifestarnos lo siguiente:

Resuelto como estaba a no aceptar ningún cargo en el Directorio, pues, a más del cansancio natural a varios años de labor, se añadía la decepción producida en mi ánimo por el ambiente que hemos respirado últimamente en el seno de la Asociación, no me atreví a renunciar inmediatamente, cuando recogida la votación resultó elegido por unanimidad. Quise primero no interrumpir la elección del resto del Directorio y luego conocer la composición de él para basar fundadamente mi retiro.

¿. . . . . . ?

Resultó que la mayoría del Directorio elegido refleja las sanas tendencias de la Asociación, pero a pesar de ello no son todos sus elementos, dadas las corrientes extremas en que algunos se han dado a conocer, no son digo, garantía de armonía dentro de la colectividad. En esto debí principalmente fundar las causales de mi renuncia, pero lo avanzado de la hora no me daba tiempo sino para manifestar muy a la lijera mis propósitos de retirarme.

¿. . . . . . ?

Puesta en discusión mi renuncia algunos señores delegados me pidieron retirarla, otros quisieron dejar la sala sin número para impedir una nueva elección, y finalmente, se me dió a conocer la resolución de varios colegas de renunciar conmigo en caso de que yo insistiera.

¿. . . . . . ?

Comprendiendo el trastorno que todo esto podría traer dentro de la Asociación, no quise ser intransigente, y preferí esperar los acontecimientos, para adoptar una resolución definitiva.

¿. . . . . . ?

Mi actitud queda subordinada principalmente a los rumbos que deseen imprimir a la Asociación la mayoría del Directorio y del próximo consejo.

PEÑAROL F. C. I Y II v. VISTA HERMOSA F. C. I Y II.— El Domingo, a las 3 y media P. M., se realizarán estos amistosos en la cancha del segundo de los nombrados.

LIGA METROPOLITANA DE DEPORTES.— Partida para el Domingo próximo:

Tercera división:

Capitán Prat II con Carioca III (final). Cancha, Metropolitana; hora, 5; árbitro, señor Roberto Miranda.

Director de cancha, señor Aliro Ramírez.

LIGA NACIONAL DE FOOT-BALL —El Directorio sesionará hoy, a las 6 de la tarde en el local de costumbre.

Las partidas finales que se jugarán el próximo Domingo, conforme al calendario publicado, es el siguiente:

General Bulnes I versus Manuel Acevedo I.

U. San Eugenio II con U. Camilo Henríquez.

Unión San Eugenio II versus General Bulnes III.

GIMNASIO CINCO DE ABRIL.— Muy concurrido se ve noche a noche este Centro recientemente organizado, cuya inauguración se efectuará oficialmente el primer Domingo de Febrero próximo.

A fin de que la velada y baile social que se prepara con este objeto adquiera el mayor realce, se trabaja empeñosamente en la confección del programa.

Los clubs congéneres y socios, pueden retirar las invitaciones en la junta general del Sábado próximo.

AL CAMPEONATO DEL SANTIAGO INFANTIL.— Nueva fecha para su realización.— No habiendo sido posible a la comisión que tiene a cargo este campeonato, solucionar algunos inconvenientes que se presentaron para poderlo realizar el próximo Domingo, acordó realizarlo impostergablemente el Domingo 6 de Febrero próximo.

SANTIAGO RANGERS F. C.— Para el paseo campestre a San Francisco del Monte, se ruega a los socios pasar por la tesorería, Huérfanos número 821, a cubrir la cuota correspondiente.

JORGE V I CON TOMAS EDISON I.— Esta partida se realizará el Domingo, a las 4 y media, en la cancha del Menadier.

PATRIA Y HOGAR v. CONCHALI —El Domingo se jugará este amistoso, a las 4 P. M., en la cancha del Conchalí F. C.

MANUEL MAUREIRA INFANTIL F. C.— Directorio para 1921:

Presidente honorario, señor Fco. Zúñiga; presidente, señor Julio Ponce; vice-presidente, señor Raúl Medina; secretario, señor José Silva; pro-secretario, señor Eduardo Valderrama; tesorero, señor Luis Pérez; vocales, señores Raúl Rojas, Demetrio Serrano, Humberto González y Orlando Cubillos.

FUNDICION LIBERTAD v. AMERICA F. C. DE EL MONTE.— El próximo Domingo, se jugará esta partida en El Monte.

Los jugadores del F. Libertad, partirán en el tren de 1.5 P. M.

LA ESTRELLA DE CHILE F. C. DE NALTAGUA.— Directorio para 1921:

Presidente honorario, señor Jorbe Rabut; miembros honorarios, señores Paul Benoit, Eugenio Dufort, Juan Guisset; presidente efectivo, señor José del C. Cortés; vice-presidente, señor José González; secretario, señor Fermín Alvarado G.; pro-secretario, señor Humberto del Río; tesorero, señor Eliodoro Jería; pro-tesorero, señor Carmelo Villarroel; directores, señores Ignacio Suárez, Eduardo Farfán, Armando Gómez; capitán del primer eleven, señor Roberto Miranda; vice-capitán, señor Custodio Jiménez; capitán del segundo eleven, señor Segundo Zamora; vice-capitán, señor A. Céspedes.

TIRO AL BLANCO

CERTAMEN VEINTE DE CHILE Y CAMPEONES

Se verificará el Domingo próximo en Calera

El próximo Domingo se llevará a efecto en el Polígono del Club Calera, este interesante certamen en el que tomarán parte, tiradores reconocidos como campeones en los en los diferentes clubs, debiendo venir premunidos de sus credenciales que los acrediten como tales.

Los campeones que deseen tomar parte en este certamen, deberán avisar con anticipación a la secretaría del Club Calera, Casilla N.o 50, cuyas inscripciones se recibirán sólo hasta el Viernes, a los doce del día, no pudiendo en ningún caso participar aquellos que por alguna causa se atrasaren y no den su respectivo aviso hasta antes de la fecha indicada.

Se advierte también que el intervalo de un disparo a otro no podrá exceder de un minuto, pudiendo el Comisario anular la serie del tirador que demore más del tiempo estipulado.

Además de un valios
arte, habrán varias meda
como premios.

Las bases y condicion
siguientes:

Distancias: 800, 900 y
tros.

Rifle: Libro.

Munición: Libre.

Disparos: Siete tiros
el de prueba reglamenta

Alza: De cualquier s
ceptuándose las telescóp

Correa: Una sola al b

Posición: Libre pero s

Inscripción: Cinco pes
tirador.

Premios: Estarán a la
día del certamen.

Se ha fijado el día
para el certamen por la
mento Melón", cuyas bas
publicado anteriormente.

PAPERCHASE

LA SEGUNDA REUNION DE VERANO DEL CLUB SE SANTIAGO

La fiesta del próximo Domingo en Peñaflor

El Club Sector Santiago realizará el 29 y 30 del presente, su segundo Sector de Verano. A invitación del Peñaflor Sporting Club, quien dará un gran día hípico en honor de las familias veraneantes, los socios del Santiago se dirigirán el Sábado próximo a aquella localidad.

Se ha confeccionado el siguiente programa:

Sábado 29

Partida a las 2 P. M. de la Plaza Ercilla, para llegar a las 6 P. M. a Peñaflor.

Domingo 30

A las 10 A. M.—Paperchasse en el fundo El Pelvín; de más o menos 10 kilómetros con 60 saltos.

A las 12 M.—Almuerzo ofrecido por
el Peñaflor Sporting Club
tituciones hípicas de la
el Parque del Peñaflor Spor

A las 4 P. M.—Inaugu
Picadero con un concurso
ra no ganadores; sobre
táculos a un metro.

A las 4 1|2 P. M.—Concur
para todo competidor; sobre
táculos a un metro veint
tros.

A las 5 P. M.—Juego d

A las 5 1|2 P. M.—Jim
varios obstáculos arreglado
objeto.

Las inscripciones se re
Ahumada 56, hasta mañan
P. M.

CICLISMO

CLUB CICLISTA INTERNACIONAL.—Las carreras del 13 de Febrero.— El Club Ciclista Internacional verificará el 13 de Febrero un campeonato ciclista cuyo programa es variado e interesante, destacándose por su importancia la carrera de los 50 kilómetros sin adiestrador, que se correrá conforme a las siguientes advertencias:

Habrá un toque de campana cada cinco mil metros, y al corredor que pase primero por la meta s
putará 3 puntos, 2 al segund
al 3.o Además, habrá un p
pasadas hasta los 35 kilóm
que será para el corredor
el mayor número de éstas y
ra el corredor que pase más
los 15 kilómetros restantes
carrera se disputará la Co
nacional, la que quedará d
mente en poder del corredo
tenga mayor número de pu

El club organizador ha in
pecialmente a los clubs d
cias, tales como el Ibérico
el Español de Valparaíso, el
cional del puerto y al Club
gua de San Felipe.

—Junta general para hoy
P. M., en Huérfanos 1063.

AUDAX CLUB CICLISTA ITA LIANO.—Acuerdos:

1.o Asistir en el mayor
posible a la excursión que
la dirigente del ciclismo.
pueden pasar a retirar sus
donde el señor Alberto Cal
679, y Raimundo Starico,
su importe es de $ 5;

2.o Confeccionar 200 insig
maltadas para los socios;

3.o Aprobar el programa
carreras presentados por
presidente;

4.o Efectuar el próximo D
una excursión para socio
a Barrancas;

5.o Efectuar en dicha
tres carreras con tres prem
siguiente forma: 1.a carre
peones y primera categoría
rrera: segunda categoría y
3.a carrera: para todos los
club que no hayan corrido
ta; y

6.o Dar plazo de un mes
nerse al día en las cuotas.
de en Brasil 2, de 5 a 8 P.

EXCURSION A LA CISTERNA
El Club Ciclista Centenario
excursión a La Cisterna, el
Domingo, partiendo desde
taría, San Diego N.o 1051,
P. M.

CLUB CICLISTA IDEAL
Domingo próximo habrá
reglamentaria a Peñalolén.
partida: Delicias esquina San
a las 6 A. M.

CLUB CICLISTA YUNGAY
de Enero se fundó la socie
mo.

Se eligió el siguiente Dir
Directores honorarios:
tonio Ferrer, Antonio del
Muñoz, Domingo Quintana
Berrade y Rafael Díaz.

Presidente efectivo:
do Jiménez; vice: señor Baudilio
secretario: señor Juan
gro; pro: señor Carlos Gu
rero; señor
res activos, señores: Pablo
Torrens, Marcelo Signe
vaund y Oscar Núñez.

Se aprobó el siguiente pro

las carreras de inauguración del velódromo:

1.a carrera: 2,000 metros. Para novicios no ganadores de premio.

2.a carrera: 4,000 metros. Para de segunda categoría.

3.a carrera: 8,000 metros. Para todo competidor. Premio por pasadas.

4.a carrera: 5,000 metros.—Para de primera categoría.

5.a carrera: Milanesa. Todo competidor.

6.a carrera: 25,000 metros. Por equipos.

El valor de las inscripciones es de $ 1.00 por competidor, y se recibirán hasta el Sábado 29 del presente, en San Pablo 2828 (taller ciclista).

Para todas estas pruebas hay valiosos premios.

—Junta general para hoy a las 9 y media P. M., en San Pablo 2828.

CLUB CICLISTA CENTENARIO.—Ruega a sus consocios participar en el mayor número posible en la excursión que efectuará el 6 de Febrero la Unión Ciclista de Chile.

Las tarjetas pueden solicitarse en San Diego N.o 1558.

UNION CICLISTA DE CHILE.—Cita a junta general de delegados para hoy a las 9 1|4 P. M.

Se recomienda la asistencia de una manera especial a los delegados de los clubs Mundial, Chile, Comercio y Royal y se nos encarga advertirles que los estatutos declaran fuera del Directorio a los delegados que falten a tres reuniones consecutivas.

LA PROXIMA EXCURSION.—Con todo entusiasmo se preparan los ciclistas para participar en la excursión general acordada por la Unión para el Domingo 6 de Febrero.

En el punto de excursión, que es la vecina población de La Cisterna, se desarrollará un programa atlético ciclista bajo la dirección de jurados nombrados especialmente.

En esta reunión pedalera pueden participar todos los ciclistas de la capital aun cuando no sean socios de algunos de los clubs afiliados, siendo suficiente ser presentado por algún miembro de la Unión.

Las tarjetas pueden retirarse de Puente 689, donde serán atendidos por el tesorero, señor Alberto Caffi.

Los socios del Club Ibérico pueden retirar su tarjeta de la Casa Juan Francisco Jiménez, San Diego 298; los socios del National, de San Antonio 30; los del Italiano, de San Antonio 26; los del Chile, de San Diego 1226; los de los clubs Royal e Internacional, de sus respectivos presidentes.

ROYAL CLUB CICLISTA.—El Domingo pasado efectuó este club su primera excursión libre, al pueblo de Barrancas, a la cual asistieron más de 25 socios, algunos de ellos acompañados de sus familias.

En vista del entusiasmo que reinó entre los socios, el presidente del club ha acordado organizar la segunda excursión a los Baños de Colina el Domingo próximo.

Las inscripciones se reciben en calle Esmeralda N.o 813.

ATLETISMO

CENTRO "LOS CANARIOS".—Directorio para 1921:

Presidente, señor Alamiro García (reelegido); vice-presidente, señor Ricardo Vidal; secretario, señor Oscar Palma; pro-secretario, señor Ernesto Martínez; tesorero, señor Armando Milla; directores, señores: Francisco Sánchez, Luis Rojas, José Villagra, José Matus; utilero, señor A. Milla.

—El Domingo próximo se efectuará en la Quinta Normal, a las 3 P. M. el primer torneo interno del año sujeto al siguiente programa:

100, 200, 400, 1,500, 5,000 metros; "récord de la hora", y 3,000 metros para infantiles.

—El valor de las inscripciones es de 10 centavos por prueba, y se reciben en el punto de partida.

CIRCULO DEPORTIVO "LOS AUDACES".—En la última junta general de esta corporación se designó presidente honorario al señor José Forteza, vice-presidente efectivo al señor Humberto Espinoza y pro-tesorero al señor Salvador Vásquez.

Se tomaron, además, los siguientes acuerdos:

1.o Aceptar como socios a los señores Abelardo Plaza, Ramón Moncada, Enrique Sánchez, Gustavo Carrasco, Carlos Chaparro, M. González, Oscar Ordenes y Alfonso Carrasco;

2.o Nombrar una comisión de atletismo, compuesta por los señores presidente honorario, Juan Daveggio, Salvador Vásquez y Ramón Moncada;

3.o Efectuar un acto literario-musical el Domingo 6 de Febrero, para repartir los premios a los vencedores del último torneo.

Estos premios quedaron clasificados como sigue:

Primer premio: medalla de plata y diploma de honor, al señor Manuel Moreno; 2.o, 3.o y 4.o premios: diploma de honor, a los señores Humberto Espinoza, Alfredo Núñez y Juan Daveggio, respectivamente.

Carrera de 5,000 metros planos: Al 1.o, 2.o y 3.o medalla de plata, a los señores: Salvador Vásquez, Manuel Moreno y Fernando Ríos.

Infantiles: 1.er premio: Diploma de honor, al señor Pastor Villegas R. 2.o premio: Medalla de plata, al señor Manuel Abarzúa.

—Cítase a sesión al Directorio para hoy Jueves, a las 8 1|2 P. M., en Santa Rosa 67.

EXCURSIONISMO

LA EXCURSION A LO AGUILA.—Un agradable día de campo fué el que proporcionó a sus socios el Cuerpo Los Pirineos el Domingo pasado.

En la mañana del día indicado se recorrió el pueblo de Hospital.

La tarde fué dedicada a visitar la hacienda Lo Aguila, en donde sus propietarios, con la gentileza que les caracteriza, ofrecieron a los excursionistas un paseo por la pintoresca laguna.

La natación y boga fueron esta vez los ejercicios que se practicaron con todo entusiasmo.

Se regresó a Santiago a las 7.30 P. M.

CUERPO "LOS PIRINEOS".—Cita para hoy Jueves, a las 9 P. M., en San Francisco 324 (diario "La Epoca"), a junta general.

"ANDINOS EXPLORADORES DE CHILE"—Cuerpo Central.—Acuerdos:

1.o Aceptar la propuesta para el paseo a Lo Ovalle que se efectuará el próximo Domingo;

2.o Fijar como hora de partida las 11 de la mañana, en traje civil, desde Alameda esquina de San Diego;

3.o Comisionar a los señores Vergara e Ibarra para que en nombre de la institución visiten al socio y ex-presidente don H. Andrade Gómez, que se encuentra enfermo; y

4.o Aprobar las solicitudes de admisión de los aspirantes a socios señores: Jorge Basso, Eduardo Ugarte, Giani Valsasnini y José M. Ortega.

BOCHAS

GRAN CAMPEONATO DE BOCHAS.—Durante los días 6, 7, 8 y 9 de Febrero se realizará un campeonato de bochas en la quinta del señor Julio Vattume, Avenida Valdivieso N.o 350, en el que se disputarán tres valiosas medallas.

En calle Jofré N.o 52 se darán a conocer las bases.

CITACIONES

CITAN A SESION:

Bernal Hnos. F. C.— Junta general para hoy, a las 9 P. M., en San Diego 1369.

Club Atlético Universo.— Junta general para hoy, a las 6 y media, en Capitán Orella 100.

U. Centenario F. C.— Junta general para hoy, a las 8 P. M. Local de costumbre.

Defensores de Chile F. C.— Junta general para mañana, a las 8 y media P. M., en Llano Subercaseaux 339.

Sportivo Joyeros F. C.— Junta general para hoy, a las 8 y media P. M., en los salones de "El Diario Ilustrado".

Centro Deportivo Los Niños.—Junta general para hoy, a las 9 y media P. M.: local de costumbre.

Centro Sportivo Vista Hermosa.—Junta general para hoy, a las 8 P. M., en Avenida Chile 468.

Centro Andacollo de la U. N.—Sección Deportes.— Junta general para hoy, a las 9 P. M., en el local de costumbre.

Patria y Hogar F. C.— Junta general para hoy, a las 8 P. M., en Andrés Bello 437.

Unión F. C.— Junta general para hoy, a las 8 y media P. M., en Santa Isabel número 262, oriente.

General Bulnes F. C.— Comisión de fiestas para mañana, a las 8 P. M., en López número 627 y junta general en el mismo local, a las 9 P. M.

Centro Deportivo A. Alessandri F.—Junta general para hoy, a las 8 P. M., en Maule 514.

Los Viejos Gráficos F. C.— Junta general para hoy, a las 7 P. M., en Grajales 2830.

Sportivo Grecia.— Directorio para hoy, a las 7 y media P. M., en la secretaría.

Capitán Prat F. C.— Junta general para mañana, a las 9 P. M., en la secretaría.

BOX

EL PROXIMO GRAN MATCH ENTRE ALBERTO COLEMAN Y FERDINANDO PRIANO. — Dentro de los espectáculos anunciados para realizarse en esta capital el match entre el campeón italiano Ferdinando Priano y el ex-campeón de aficionados de Chile de todos los pesos Alberto Colemán, es el más interesante.

Se nos comunica desde San Francisco de Mostazal que Alberto Colemán se ha entrenado duramente para poder sostener el Sábado 5 de Febrero los diez rounds convenidos con Ferdinando Priano, y que le han ayudado en esa tarea los hermanos Rafael y José Duque Rodríguez y Lorenzo Gallieri.

El campeón italiano Priano tampoco ha descuidado su preparación, y en la sala de don Felipe Zúñiga y bajo la vigilancia de generosos manager, boxea con Benito Miranda, José Farías, Luis Angel Firpo, Mario y Juan Beiza. Se nos dice que está muy fuerte, imprime una segura dirección a sus tiros y puede sostener holgadamente el número de vueltas fijadas según contrato.

La Empresa Tagini ha logrado presentar dos preliminares entre Ismael Espinosa contra José Portella, seis rounds con decisión y Alberto Djezair Smith con Juan Cerda, igual número de vueltas. Otros dos está seleccionando, lo que dará al espectáculo un total de treinta rounds de box serio.

Se nos anuncia que una empresa de Valparaíso ofreció un premio fijo por correr la pelea Priano Colemán en ese puerto, ascendente a la suma de tres mil pesos.

JUAN GALVEZ DESAFIA.—Este boxeador desafía a un match de box a Juan Beiza, Manuel Contreras y Juan Pino, en las condiciones que ellos deseen.

Pueden contestar por la prensa.

ATLETICO BOXING CLUB "VICENTE REYES".—Como de costumbre el próximo Sábado 29 del actual, se efectuarán en el ring de este conocido Centro, el que está situado en calle de Erasmo Escala, esquina de Sotomayor, varias interesantes peleas entre competentes aficionados, a las 9 1|2 P. M. El match de fondo estará a cargo de los aficionados peso-gallo señores Alberto Pizarro y Ernesto Moreno, ambos de este Centro, quienes disputarán una artística medalla donada por el Centro. Este encuentro será a 6 rounds con guantes de pelea, con esta pelea se inicia el desarrollo del campeonato interno del Centro peso-gallo.

CENTRO DEPORTIVO GERARDO RODRIGUEZ.—Gerardo Mella, tercer campeón peso mosca, de la Asociación de Centros de Box, desafía al primero y segundo campeón señores Fernando Hernández del (C. Gregorio Santa Cruz) y Manuel Garín del (ex. Vilches) a un match de box bajo las condiciones que deseen.

—Carlos Rodríguez, de este mismo Centro, aceptó el desafío lanzado por el señor Jorge Rojas, bajo las condiciones que desee.

A los representantes de todos estos señores se les ruega pasar a entenderse con el representante del Centro, señor Guillermo González, todas las noches, de 9 a 10 P. M., en Avnida Matta 1137.

BOXING CLUB LEON XIII.—Se ha organizado un club de box, entre varios jóvenes aficionados al deporte.

Se nombró el siguiente Directorio provisorio:

Presidente, señor Manuel Aránguiz

Vice-presidente, señor Camilo del Canto.

Secretario, señor Eduardo Carrasco.

Tesorero, señor José Carlini.

Entre otros acuerdos se acordó organizar un beneficio boxeril con el objeto de reunir fondos, el cual se anunciará próximamente.

JAMES PERRY BOXING CLUB.—Hoy, a las 9 P. M., en este Club, se efectuará el siguiente programa:

1.o).—Academia a 3 rounds entre los pesos mosca Andrés García, campeón de la Asociación y Alejandro Lecaros.

2.o)—Match de desempate a 4 rounds entre los excelentes peleadores infantiles Francisco Herrera, campeón de su peso en el Centro y Alejandro Ugalde.

3.o)—Match a 4 rounds entre Luis Gomez del "James Perry" y Manuel Martínez del "Ceverino Gazorso".

En caso de empate deberán definir en dos rounds más.

4.o)—Match de fondo a 6 rounds entre los señores Luis Humberto Labbé y Juan de Dios Gutiérrez. Pelearán con guantes de combate y en caso de empatar seguirán peleando dos rounds más para definir.

TURF

VALPARAISO SPORTING CLUB

PROGRAMA DEFINITIVO PARA LAS CARRERAS DEL PROXIMO DOMINGO

Primera carrera, a las 2.30 P. M.

Premio FORTUNIO.— 1,400 metros —Para caballos que no hayan ganado más de $ 20,000.— Entrada: $ 30. —Premios: $ 3,000 al 1.o y $ 450 al 2.o.

	Kilos		Kilos
Rabudo	58	Zolika	46
Fulano	54	Disdain	45
Nuit	48	Decidedly	44
Erin	47	Merengue II	44
Loto	47	Arras	43
Marialva	47		

Segunda carrera

Premio FLOTSAM.— 1,400 metros —Para caballos de 4 años y más que no hayan ganado carreras reglamentarias o clásicas.— Peso: 50 kilogramos.— Recargo de 2 kilogramos por cada carrera ganada desde el 1.o de Julio de 1920.— Entrada: $ 30. —Premios: $ 3,000 al 1.o y $ 450 al 2.o.

Voyou	54	Duque de El Grano de Oro	52
Broughty Ferry	52		52

Tercera carrera

Premio FAVONIUS.— 1,600 metros.— Para caballos de 3 años.— peso: 50 kilogramos.— Recargo de 1 kilogramo por cada $ 1,000 o fracción mayor de $ 500 ganados.— Entrada: $ 30.— Premios: $ 3,000 al 1.o y $ 450 al 2.o.

Vice Versa	58	Niagua	54
Efímera	56	Pilín	54
Nitrógeno	56	Clavileño	50
Poema	56	Vittel	50
Eton	55	Dear Lassie	49
Bolero	54		

Cuarta carrera

Premio CHAMPION STAKES. — Carrera clásica cerrada.— 2,400 metros.— Para Omnium.— Peso de reglamento.— Recargo a los ganadores de premios reglamentarios o clásicos desde el 1.o de Julio de 1920 de 2 kilogramos por cada premio ganado desde igual fecha.— Entrada: $ 100, en dos cuotas $ 30 el 15 de Noviembre de 1920 y $ 70 el Lunes 24 de Enero de 1921.—Premios: $ 10 mil al 1.o, $ 1,000 al 2.o, $ 500 al 3.o y $ 1,000 al criador del ganador, si éste es nacido en el país.

Glasgow	62	Giacomo	60
Antaño	60	Gloriola	53

Quinta carrera

Premio FRAGILITE.—1,400 metros.— Para caballos que no hayan ganado más de $ 20,000.— Handicap. —Entrada: $ 30.— Premios: $ 3,000 al 1.o y $ 450 al 2.o.

Provenza	58	Poema	47
		Veldora	47
King's Ferry	55	Pasco	46
Flaminia	54	Bastián	45
Francina	52	Dopping	45
Kalmuco	52	Tellito	44
Resbalosa	51	Chacoli	40
Bismuto	49	Dear Lassie	40
Silly	48		

Sexta carrera

Premio FISHERMANN.— 1,000 metros.— Para caballos nacidos en el país y que no hayan ganado en la presente temporada.— Handicap.— Entrada: $ 25.— Premios: $ 2,500 al 1.o y $ 250 al 2.o.

Endurance	58	Doña Marta	48
Lag	57	Silbatina	47
Folletín	55	Pispirita	46
Shilock	53	Landeau	45
Nitrato	52	Vía Láctea	44
Gooseberry	49	Fiolette	42

Séptima carrera

Premio FULMEN.— 1,400 metros. —Para caballos que no hayan ganado más de $ 20,000.— Handicap.— Entrada: $ 30.— Premios: $ 3,000 al 1.o y $ 450 al 2.o.

		Gran Mogol	52
Brougth Ferry	58	Girl	50
Mike	57	Queña	46
Atento	55	Alberoto II	42
Demanda	53		

Octava carrera

Premio FLYING FOX.— 1,000 metros.— Para todo caballo ganador de más de $ 15,000.—Handicap limitado, entre 60 y 45 kilogramos.— Entrada: $ 35.— Premios: $ 3,500 al 1.o y $ 500 al 2.o.

Campoamor	58	Mary Garden	54
Voyou	58	Feldespato	53
Gladstone	57	Glass	48
Detonación	55		

HIPODROMO CHILE

PROGRAMA DEFINITIVO PARA LAS CARRERAS DEL PROXIMO DOMINGO

1.a carrera a las 9 A. M.

Premio FLORIPA.— Para hacks no ganadores.— Peso de reglamento.— Descargo a perdedores de un kilo por carrera perdida.— Inscripción: $ 15.— Premios: $ 800 al 1.o y 100 al 2.o— Distancia: 1,100 metros.

	Kilos		Kilos
Estelita	59	Cantelita	47
Gaitero	58	Deutschland	53
Dresden	58	Iss Money	52
Carranza	58	Hierro	52
Japonés	56	Patas de lana	50
Honorato	55	Honduras	47
Satírica	55	Atractiva	40

2.a carrera

Premio FULVIA.— Para no ganadores de $ 5,000 en premios.— Peso de reglamento.— Descargo de un kilo por cada $ 300 menos ganados.— Inscripción: $ 20.— Premios: $ 1,500 al 1.o y 200 al 2.o— Distancia: 1,100 metros.

Viana	52	Toldilla	46
Cadillac	52	Gentille	44
Sta. Tecla	48	Demacrada	43
Finlandia	48		

3.a carrera

Premio FOGOSO.— Handicap.— Para hacks ganadores.— Inscripción: $ 15.— Premios: $ 800 al 1.o y 100 al 2.o—Distancia: 900 metros.

Angina	62	Carboncillo	48
D. Gustavo	54	Miguet	47
Yaquil	51	Sebastiana	46
Macacho	50	Faisán	44
Gregorita	50	Alpino	40
Copón	49	Tucapel	40

4.a carrera

Premio FLORETE.— 1,200 metros.— Omnium handicap.—Inscripción: $ 20.— Premios: 1,500 al 1.o y 200 al 2.o

Go Lady	59	Martos	46
Bobina	57	Fosco	45
Longo	52	Tabernera	44
La Seine	50	Samaniego	43
Titita II	50	M. Cantor	42
Fumée	49	Gentille	41
Edimboro	49	Cadeneta	40
Rubia	48		

5.a carrera

Premio FLY.— Omnium handicap. —Inscripción: $ 30.—Premios: 2,500 pesos al 1.o y 300 al 2.o—Distancia: 1,900 metros.

Pérfido	61	Duelo	47
Baldramina	58	D. Alfredo	46
Oregón	50	Caramandel	45
Balaclava	49	Guillotina	44
Liverpool	49	Tiradente	42
Tucano	48	Rezongona	40

6.a carrera

Premio FLORISER. — Omnium handicap.— Inscripción: $ 20.—Premios: $ 1,500 al 1.o y 200 al 2.o— Distancia: 1,200 metros.

Turpinita	59	Dual	48
Furlana	58	Farruto	46
Merchant	55	Lord Beryl	43
Chiffón	54	Saltarella	43
Lady Kendal	52	Huérfana	42
Capucine	52	Brest	42
Chichí	48		

7.a carrera

Premio FIBRITA.—Omnium handicap.— Inscripción: $ 20.— Premios: $ 1,500 al 1.o y 200 al 2.o— Distancia: 1,200 metros.

Mackenzie	58	Cambio	51
Viana	57	Andanza	49
Corchea	54	Panizo	48
Centolla	54	Deshabillé	47
Bailader	52	Epping	46
Córcega	52		

NOTICIAS DIVERSAS

Anulado.—El premio Floreal sobre 1,000 metros y cuyas inscripciones correspondían a la primera serie de la nueva carrera agregada al programa del Domingo próximo en el Sporting Club, fué anulado.

El juez de partida.—El señor Miguel Cerda, Starter, oficial del Valparaíso Sporting Club, irá el Domingo próximo a dar las partidas.

Insistimos.—En la semana próxima pasada, pedimos al señor secretario del Hipódromo Chile en nombre de propietarios y preparadores; se fijará en la pizarra de la cancha, al orden y los retiros como anteriormente lo hacía el señor Enrique Herrera, pero como hoy este servicio corresponde al señor Mauricio Mollat, creemos que este caballero no se habrá impuesto del pedido que por nuestro intermedio han hecho los interesados.

SOCIEDAD DE EMPLEADOS DE APUESTAS MUTUAS DEL CLUB HIPICO DE SANTIAGO

Cítase a junta general de socios para el Sábado 29 del presente, a las 9 P. M., en los salones de la "Alianza Francesa", (Rosas 957) con el objeto de estudiar y resolver la forma en que deben suspenderse los efectos de los estatutos de la Sociedad, durante la temporada de carreras de Viña del Mar.

Santiago, Enero de 1921.—**El secretario.**

Fussy.—Esta potranca que hace algún tiempo se encuentra ausente de la pista, se debe a que sufrió aplicación de cáustico y además estuvo enferma del mal. Hoy del todo restablecido ha empezado a ejercitarse a la marcha.

Avisos clasificados

NECESITAN ARRENDAR

SE DESEA TOMAR EN ARRIENDO casa bien amoblada, con cinco dormitorios, en buena situación. Dirigirse: a Dieciocho 237. E-28

PUESTO CARNICERIA, PRIMERA clase, necesitamos arrendar con compromiso venta. Bandera 54. 27-E

CASA CENTRAL NECESITASE ALrededor Abril o Mayo, con ocho piezas, en calle tranquila, para familia inglesa. Prefiérese parte amueblada.—X. Y. Z., Casilla 72-D. 28-En.

SE NECESITA ARRENDAR POR caballero solo una o dos piezas a la calle con entrada independiente. Se prefiere piezas amobladas. Ofertas: a R. A. C., Casilla N.o 3112. E-29

DESEO ARRENDAR CASA CENtral para matrimonio joven. Cruchaga, Casilla 2725. 28-E

NECESITO ARRENDAR CASA-quinta alrededores, prefiriendo Oriente, entregable Abril próximo. Deberá tener 20 piezas en buen estado, luz eléctrica, posible gas industrial, uno o dos pisos, corredores, jardín, arboleda; contrato 5 años, buena conservación garantida. Datos enviar a Casilla 641. T. P. de B. E-27

QUINTA, UNA CUADRA, OJALA fuera sin árboles, deseo arrendar. San Pablo 2370. E-27

ARRIENDO UNA QUINTA PARA hortaliza, con agua y casa, en Santiago, a un paso de la Vega. Tratar: Toesca N.o 1910. E-27

OFRECEN EN ARRIENDO

$ 60 ARRIENDASE TRES PIEZAS, cocina. Familia honorable. Eyzaguirre 624. 3663-31-E

ARRIENDO PIEZAS, DESDE 20 PEsos [illegible] roso 8[illegible]. 3781-8-F

SE ARRIENDA LA CASA MAPOCHO 1090 o departamentos o piezas esquina Bandera. 4246-E-31

ALMACEN CON HABITACIONES, instalación completa para negocio, arriendo en Lira esq. Jofré. Tratar Lira 211. 4245-E-29

180 CASA CINCO PIEZAS, SIETE cuadras Plaza Armas, recién empapelada, pintada. Av. Paz 289. 4231-E-27

ARRIENDO CASA CENTRAL ALto. Tratar: 10, 12, 2, 4, Cienfuegos 122. 27-E

SE ARRIENDA LA CASA LIRA N.o 287, con 12 piezas, tres patios, recién refaccionada. Canon cuatrocientos cincuenta. Tratar Agustinas 865, de 10 a 12. Llaves en la misma casa de 9 a 11 y de 3 a 5 P. M. E-28

350 ARRIENDO ESPLENDIDA CAsa, tres patios, luz eléctrica, carro puerta. Castro 651 A. 27-E

SE ARRIENDA CASA RECIEN concluida, altos y bajos, en Avenida Independencia 2721, frente a la Avenida Prado; carros a la puerta. Tratar Independencia 395. E-28

ARRIENDO CASA, LORD COCHRAne 855. Trata: San Ignacio 343. 27-E

ARRIENDASE COMODA CASA. Huérfanos 1866. 26-E

ARRIENDASE COMODA CASA, Cuming 635, doce departamentos, servicios, dos patios. 4381-E-27

DEPARTAMENTO DECORADO, A la calle, arrienda barato, 80 pesos, Sotomayor 148. 4376-E-27

$ 100 ARRIENDASE COMODA CASA con tres departamentos, despensa, cocina, gran patio y algunos árboles frutales. Verla y tratar, Aldunate 1640. 4416-E-28

$ 115, ARRIENDASE COMODA CAsita, Avenida Independencia 1062, frente Escuela Medicina. Tratar interior del teatro. 4406-E-28

KIOSKO EN LA PLAZA DE ARMAS arriéndase, Portal Fernández Concha 15. 4403-E-28

$ 75. 6 PIEZAS, ARBOLEDA Y PArrón, dos cuadras de los carros Recoleta, Biela 691. 4397-E-28

175 PESOS ARRIENDO CASA 10 piezas, tres patios, luz eléctrica, carro cerca, Santa Elena 1328. 4395-E-28

344 CARMEN ARRIENDO COMODO departamento, cinco piezas, luz eléctrica, gas. 4393-E-27

ARRIENDASE ESPLENDIDA CAsa altos, esquina. Huérfanos 2615. 4440-E-30

A PERSONAS HONORABLES SE arriendan piezas, por día o meses. Merced 766. 4484-E-27

ARRIENDASE CASAS, $ 35.50. Franklin 1025. 30-En.

BUENAS PIEZAS, $ 22, LAS HEras 1630. 4431-E-30

CASA ARRIENDO A LA CALLE, central, cómoda, cuatro piezas, servicios, Barroso 683. Tratar: Santo Domingo 887, preguntar sección cuentas corrientes. 4460-27-E

ARRIENDO CASAS 2-4 Y 8 PIEZAS, cerca de carro. Tratar: A. Prat 1453. E-28

ARRIENDO BUEN DEPARTAMENto en calle Buenos Aires 548. E-30

$ 125 ALTOS ELEGANTES SIETE piezas, servicios, electricidad, carros al lado. Maipú 1178. E-28

ARRIENDASE CASA BAJOS, SIN altos, 6 piezas fuera servicio, 2 patios, baño, etc. Esperanza N.o 70, casi esq. E. Escala. E-27

ARRIENDASE COMODO LOCAL. — Bascuñán 65. E-27

$ 7, 9.30, 11.30 SEMANALES DOY gratis una semana casitas, una, dos, tres piezas entabladas, empapeladas, patio asfaltado, arriendo, Chiloé 1740. 4518-F-1.o

$ 140 ARRIENDASE CASA 4 PIEzas, servicios, pratiecito y jardincito, central. Tratar, Carmen 360. 4511-E-27

SE ARRIENDA UNA CASA 2 PIsos, 9 piezas, especial para industria, cerca estación Santa Elena, carros a la puerta, Santa Elena 2066. 4544-E-31

ARRIENDO CASA EN BAJOS, CINco piezas, sitio con árboles frutales. Todo servicio. Precio $ 90. Av. Salto 1219. 4534-E-27

ARRIENDO CASA, CUATRO PIEzas, Cumming 85. Tratar Fontecilla 93. E-28

$ 120, CASITA ASEADA, ARRIENdase. Cuatro piezas, luz eléctrica, todo servicio. Londres 1060, (entre Carmen Lira, cerca Matta). 4594-E-28

PIEZAS GRANDES, DECLARADAS higiénicas, con cocinas y lavadero modelo, arriéndase, Baquedano 640. 4603-E-28

$ 45, 60 HERMOSAS CASITAS REcién construidas, higiénicas. Victoria 535, frente Tracción Eléctrica. E-28

$ 90, CASA RECIEN CONSTRUIDA, higiénica. Electricidad. Victoria 509, frente Tracción Eléctrica. 4590-E-27

PARA GUARDAR MUEBLES O mercaderías, arriendo hasta 3 piezas grandes, en casa propia. Camilo Henríquez 843. 4580-29-E

$ 400, ARRIENDO ESPLENDIDA casa grande, 9 piezas, servicio, jardín, parrón, electricidad, gas. Maestranza 972. 4582-28-E

FUNDO ARRIENDO CON CASA, aperos, animales, adaptable para trigo, crianza animales, muy buena producción, cien cuadras, canon anual: 7000.—Tratar: con su dueño: Santo Domingo 887, preguntar sección cuentas corrientes. 4459-E-27

CASITAS ASEADAS, DOS O TRES piezas, arriendo $ 40 y 60. Barnachea 476. E-31

SE ARRIENDA UNA CASITA-QUINta, $ 65. Prado 740, próximo a Bilbao. E-29

$ 350 ARRIENDASE QUINTA, 7 piezas, luz eléctrica, hall, dependencias. Dominica 446. E-27

ARRIENDASE ALTOS, 6 PIEZAS, luz eléctrica. Dominica 446. E-27

ARRIENDASE DEPARTAMENTO casa-quinta a matrimonio extranjero, solo. Casilla 3392. E-27

EN CASA MUY HONORABLE SE arrienda dos piezas grandes a la calle, para guardar muebles. Manuel Rodríguez 130. E-29

ARRIENDO ALTOS, A FAMILIA sin niños; entrega inmediata. 10 a 11. García Reyes 716. E-27

CASA 6 PIEZAS, LUZ ELECTRICA, alcantarillado, arriéndase. Tratar: calle Valparaíso 1481. 29-E

AUTOMOVILES Y CARRUAJES

$ 3,200, VENDO FORD 2 ASIENtos, en buen estado. Brasil 95. 4441-E-27

$ 5,500 REALIZO RICO AUTOMOvil americano, turismo, 7 asientos. Tratar: de 9 a 12, Mapocho 1690. E-27

AUTOCAMION FORD, LIVIANO, garantido, véndese. Loreto 107.

$ 2,800, REGALO FORD, PATENTE particular, perfecto estado. Av. Las Quintas 62. 4691-E-28

VENDO DE OCASION DODGE EN perfecto estado, Echeverría 947. 4390-E-28

AUTOMOVILES: PAIGE, CHANdler, Hudson, Dodge, cerrados y abiertos, garantidos y de oportunidad vende Garage Good Year. Cienfuegos 24. 4618-E-28

VENDO UN CAMION NUEVO. SIErra Bella 1330, frente a Lira. E-27

AUTOCAMION HUDFORD, DOS TOneladas, perfecto estado, vendo. San Diego 1201. E-27

MOTOCICLISTAS: COMPONGO TOda clase motos. Santa Rosa 210. M. Pons. E-24 E-29

SE VENDE UNA BICICLETA MARca Diamant, con muy poco uso. Tratar: Víctor Manuel 1178. E-27

CIGUEÑAL PARA DODGE, TIPO 1917. Cómprase de ocasión. Casilla 3012. 27-E

RAPIDAMENTE COMPOSTURAS Y fabricación de ruedas traseras; rayor por mayor y menor. San Martín 762. 30-E

CORONAS Y PIÑONES. ESPECIAles para carrera, gran velocidad, para Ford. Morandé 690, esquina Rosas. 4578-N 8-E

GOMAS USADAS DE AUTOMOVIL, realízanse, Santo Domingo 2127. 2604-E-27

CARROCERIAS DE SPORT Y TUrismo para Ford, nuevas y usadas, capotas guarda fangos, pisaderas, estanques, chapas. San Martín 762. 30-E

CARROCERIA DODGE, ROADSTER, capot, tapa-barro y Chassis usados. San Martín 762. 30-E

USTED NECESITA ALGUN REpuesto para auto y no lo encuentra en casas importadoras o garage, pues, señor, dé una pasadita por San Martín 762 o pregunte por teléfono a Manuel Basten y Co. Casilla 162. 30-E

RESORTES PARA AUTOMOVILES, abrazaderas y toda clase de trabajos de fragua o forjadura hace a muy bajos precios.— M4 Basten y Cía. San Martín 762. 30-E

COCHE APERADO RICO CABALLO trotador, vendo, Maestranza 1270. 4528-E-27

¿REGALO? 650 PESOS COCHE AMEricano, arneses, flamante, Peluquería, Exposición 268. 4519-E-27

COCHE-CUNA EN PERFECTO EStado, compro.— J. Araya. Casilla 66. 27-E

COMPRO DE OCASION COCHE CUna para guagua, ofertas a J. M. S. Casilla 1161. E-27

VENDO DOS COCHES PARTICUlares, casi nuevos, un americano de arriendo, un victoria. Doce Febrero 33. 31-E

COMPRO CARRETELA APERADA, buen estado, con caballos, San Pablo 3149. 4934-E-27

VENDO CARRETELA APERADA calle Manuel Montt N.o 2986. 4524-E-29

CARRETELA COMPRO APERADA, buen estado, presentarla, Bandera 872. 4540-E-27

CARRETELA CON CABALLO, ADOquines dobles, nuevos, vendo Avda. La Paz N.o 2. 4597-E-28

ANIMALES

MULARES DE CARGA, SANOS Y nuevos, vendo. Dieciocho.— Ramón Correa, Bascuñán 520, de 12 a 1. 30-En.

CABALLO DE TIRO, MANSO PARA carretela, se necesita, Lira 519. 4243-E-27

CABALLOS INUTILIZADOS COMpran, recojo domicilio. Salas 188. 4375-E-27

VACAS, TERNERO CHICO, BUEnas lecheras, compramos. Casilla 1686. 4607-E-27

CABALLO TIRO SOLO, CON ARNEses, compro hasta $ 150. Vicuña Mackenna 657. E-28

VENDESE PERRA FINA, LULU, de Pomerania, con cuatro perritos. Independencia 1150. E-27

AVICULTURA Y CULTIVOS

SE VENDEN CANARIOS FINOS. Benavente 469. E-27

ALHAJAS

BRILLANTES, PERLAS, JOYAS en general, compro. Moneda 937. e-27

OCASION VENDO RELOJ Y CADEna oro, hombre, $ 300. Rancagua 253. E-28

COMPRA-VENTA VARIAS

LA GRAN OCASION, COMPRA A domicilio toda clase de ropa y calzado de caballero de cuerpos delgados. Pago buenos precios. Dirigirse a Custodio Aguilera, San Pablo 2270. 31-D

COCINA GRANDE, EN BUEN ESTAdo, especial para hotel, vende en 300 pesos "La Bomba". San Diego 917. E-27

MAQUINA SINGER DE PIE, BUEna, vende en 80 pesos "La Bomba". San Diego 917. E-27

ROPERIA MANUEL RODRIGUEZ, esquina San Pablo, ofrece baratísimo: ternos riquísimos, casimires de todas medidas, corte correcto; sección especial, ropa casi sin uso. Ambos, paletoes, pantalones, sombreros, calzado todo desinfectado. f-19

ROPERIA "LA VEGA", VENDE BArato para hacer clientela, ternos, ambos, pantalones, paletoes, zapatos de hombre y se[illegible]es de pago. Andrés Bello 694, esquina Gandarillas, frente la Vega Central. f-19

PINTORES, BAJO PRECIO ACEIte. Alonso Ovalle 1044. 30-E

TERNOS, PALETOES, PANTALOnes, ambos de ricos casimires, corte y colores de moda, vea lindo surtido y da facilidades de pago. Ropería La Casa Verde. Esmeralda 817. f-19

TERNOS, PANTALONES, AMBOS, paletoes, sombreros, zapatos de hombre y señora, usado pero bueno, vende de cualquier precio; facilidades de pago. Ropería Andrés Bello 601, esquina Recoleta. f-19

SACOS CARBONEROS, LEÑEros, paperos, vendo barato depósito. San Diego 1255. f-5

SE VENDEN CUADROS AL OLEO. Lord Cochrane 478. E-27

PULIDORES! DISCOS DE TRAPO para pulir, precio bajo, ofrece: San Alfonso 64. E-27

TORNO, VENDO, 1.60 ENTRE PUNtos. Avenida Matta 905. E-27

SE VENDE UN COCHE DE DOS ruedas, para seis personas, en perfecto estado.— Martínez de Rozas 3928. 27-E

SE VENDE UN JAZMIN DEL CABO y un peinador, Av. Irarrázaval 148. 4419-E-28

METAL DESPLEGADO COMPRAmos cualquier cantidad, Ejército 634. 4405-E-27

MOSTRADOR 6 METROS, VENDO, muy barato, Avenida Matta 364. E-27

CINCUENTA BUENAS SILLAS PAra sala de espectáculos, compramos, Puente 895. 4464-27-E

FONDOS DE COBRE Y DE FIErro galbanizado, vendo. Gorbea 2586. 4445-E-27

VENDO ACEITE DE CABALLO, por mayor y menor. Franklin 739. E-28

VENDO COCINA ECONOMICA PAra hotel. Cochrane 797. E-27

VENDO COCINA ECONOMICA. Franklin 1028. E-27

UTILES PARA FRUTERIA, MAquina, botes y copas para helados, romanita, vidrieras, etc., véndese en 10 de Julio 152. 28-En.

2 MARMOLES 1.20X0.75 Y CARREtela aperada, con caballo, véndese en 10 de Julio 152. E-30

VENDO 500 TINAS MANTEQUILLEras vacías, Maestranza 1270. 4529-E-27

VENDO DOCE BARRILES CHIcheros de 8 arrobas. Verlos, Constantino N.o 22. 4526-E-28

VENDO CARRO ESPECIAL PARA venta café. V. Mackenna 857. 4586-E-28

COMPRO CAÑERIA DE 1|2, USADA para agua, Teatinos 736. 4599-E-27

ZAPATEROS, LA SUELERIA "PORteña", San Diego 933, vende suela de primera, a cuatro pesos kilo. 4609-E-30

LOTE HERRAMIENTAS CARPINtero, carrocero, vendo barato. Rosas 1989. E-30

BAULES DE COMISIONISTAS, grandes, un solo viaje de Europa, en muy buen estado, se venden a precios de ocasión. Jorry, Carmen 9. E-28

$ 100 REGALO ARMARIO CON puertas de vidrio y mostrador grande. Chacabuco 81. E-27

COMPRO CARBONCILLO PARA fragua. Maruri 451. E-28

VITRINA, VENDO OCASION, CAlle Víctor Manuel 1457. Mide 2.50 alto por 1 metro ancho, 55 fondo, $ 45. Bicicleta niño, $ 36. 4621-E-27

SACOS HARINEROS, COMPRO cualquier cantidad. San Diego 1002. Teléfono 201. Matadero. 28-E

OCASION, VENDO COCINA ECOnómica. San Diego 1735. 27-E

VENDO COCINA BARATA. VALparaíso 1152. 28-E

COMPRO ROMANITA DE PLANcha para pesar hasta 120 kilos. Tratar: Castro 322. 28-E

UNA MAMPARA Y UN MARCO DE madera grande, regalo. Santo Domingo 1124. 27-E

CEMENTO PORTLAND, UNA PARtida de ocasión vendo. Escanilla 556. E-28

COMPRA-VENTA NEGOCIOS

HABIENDO COMPRADO EL NEgocio de Restaurant a don Patricio Quiñeres, Independencia 397, no respondo por cuenta alguna pasado 3 días desde la fecha. Santiago, 24 Enero 1921.— Manuel Vázquez. 4257-E-27

AL COMERCIO: HABIENDO COMprado el negocio de carnicería, calle Victoria 1009, al señor Francisco Santi, no respondo por cuenta pasado tres días.— 26 Enero.— Carlos Sueng. Castro 543. 27-E

AVISO: VENDI MI PELUQUERIA establecida en Eyzaguirre 775. Si adeudo alguna persona ruego pase a Valdés 614 para cancelarle.—Manuel Gálvez U. E-27

HABIENDO COMPRADO EL NEGOcio abarrotes, al señor José Marchesi, Franklin 1018, pasado tres días desde esta publicación, no respondo por cuenta alguna.— Rogelio Escobar U. 29-E

HE COMPRADO EL NEGOCIO COcinería, Manuel Montt 2833, no respondo por ninguna cuenta pasado 3 días.— Luis Marchant. 29-E

HE COMPRADO EL NEGOCIO COcinería Manuel Montt 2833; no respondo por ninguna cuenta pasado 3 días. Luis Marchán. E-28

POR CAMBIO DE NEGOCIO Y NO poderlo atender, vendo acreditada casa de pensión, barrio Estación Central. A precio muy bajo. Tratar: Delicias 2923. 30-E

VENDO BAR RESTAURANT 2.a categoría, bien situado, con clientela. Tratar: Independencia 236. 27-E

NEGOCIO RAPIDO POR ENFERmedad, vendo almacén bodega, arriendo barato cualquier precio, Santa Elena esq. Coquimbo, único cuatro esquinas. 4233-E-27

$ 120 ARRIENDO ESPLENDIDO negocio bar, cinco locales, subterráneo, servicios. Eduardo Matte 1710. 27-E

VENDO NEGOCIO ABARROTES, por no poderlo atender. Espléndida situación. Franklin 1026. E-27

POR NO PODERLO ATENDER SE vende negocito. Calle San Diego 1840. E-27

ALMACEN VENDO, EXEQUIEL Fernández, San Gregorio, Ñuñoa. 4420-E-27

VENDO FRUTERIA POCO CAPItal. Amplio local con luz eléctrica. San Pablo N.o 1779. E-27

CASA FAMILIA RESPETO ARRIENdanse tres piezas amobladas con pensión. Dirigirse D. I. Del Río, Villanelo 270 "A", Viña del Mar. E-29

VENDO LAVANDERIA CON BUEna clientela. Por enfermedad de su dueño, 10 de Julio 97. 4525-E-28

VENDO ANTIGUA Y ACREDITAda carnicería, muy buena clientela, Aldunate 595, esquina de Eyzaguirre. 4541-E-29

PELUQUERIA VENDO POR VIAje. Martínez Rozas 3537. 4559-E-27

ANTIGUA CIGARRERIA, VENDO. Recoleta 406. 4584-E-30

CARNICERIA COMPRO. DATOS: Juan Borro, San Pablo 2370. E-27

SE VENDE EL RESTAURANT "EL Triunfo" por no poderlo atender su dueño. Facilidades de pago. Bandera 767 y 769. E-27

PANADERIAS: VENDESE EN FEria Larraín Olavarría, harinilla buena y barata. E-28

CIGARRERIA SE VENDE POR NO poderla atender. Bandera 959. E-28

VENDO CARNICERIA, BUENA venta diaria, numerosa clientela, utilidades comprobadas. Necesito ausentarme urgentemente. Avenida Matta 1416. 27-E

VENDO BAR-RESTAURANT A precio costo, por verme obligado ausentarme urgentemente. Utilidades comprobadas. Aprovechen esta ocasión para hacer buen negocio. Avenida Matta 1416. 27-E

REGALO NEGOCIO, ESPLENDIDA casa: alquiler, cincuenta pesos. Bascuñán 1543, esquina Cura Gómez. 28-E

POR VIAJE URGENTE VENDO baratísimo instalación carnicería, con o sin derecho posesión. Verlo y tratar. Gálvez 1358. 28-E

DIVERSOS

¿HA RECLAMADO UD. SU CALENdario que todos los años obsequia "El Submarino", casa de cena de Eduardo Jacquin O., E. Ramírez 788, esq. San Francisco? E-28

IMPRENTA ECHEVERRIA, SAN Diego 1143, Teléfono Inglés 23 (Matadero). Se ejecuta toda clase de trabajos comerciales a los más bajos precios. Agencia de "La Nación". Recibe avisos hasta las 9.30 P. M. En venta: "La Semana Cinematográfica". Ventas de libretas, cuadernos, por mayor y menor. Artículos de escritorio.

ASFALTO COLOCO, COMPRO USAdo. Balmaceda 835. F-19

VENDO REGIA INSTALACION DE oficina, incluyendo escritorio de cortina, escritorio ministro, biblioteca archivadora, sofá con 9 sillas, mesones, etc., etc., muy apropiado para representantes de casas comerciales. Ver y tratar, de 10 a 12 y 3 a 4 y media. Bandera 620, oficina 11, tercer piso. 27-E

DICCIONARIO ENCICLOPEDICO Hispano Americano, vendo urgente de ocasión. Mapocho 2312. 4458-28-E

TE "LIPTON", MUY BUENO, ofrecemos cajones de cien libras, Bandera 54. 4537-E-28

VACUUM CLEANER "LA PREFErida" limpia, lava, alfombras, asea casas, encera pisos, pintura, Manuel Rodríguez 1012. Teléfono 5769. 4536-E-29

FABRICA DE CALZADO, COQUIMbo 743. Se recibe calzado para coser a Blake y puntear. E-29

CAPITALISTA PARA PEQUEÑA Y única industria de dulces. Almagro 257. E-27

COLCHONERIA FRANCESA, CONfecciona colchones a domicilio. San Diego N.o 9. E-27

INSTRUCCION

"CURSO DE VACACIONES".— "Instituto San Martín", San Martín 64. Teléfono inglés 213. Sistemas antiguo y concéntrico. Humanidades, preparatorias. Internado, medio pupilaje, externado. Unico curso de petición con profesores del Estado en todos los años de humanidades. 2-Feb.

VACACIONES. INSTITUTO MOderno, Cochrane 166. Seriedad en la enseñanza. Profesores de Estado. 4255-Feb.-3

INGLES EN TRES MESES POR clases o correspondencia. Taquigrafía, escritura máquina, enseñamos. Compañía 1965, oficina 18. 27-E

TRADUCCIONES DEL ALEMAN al castellano y del castellano al alemán. Precios convencionales. Puen 574. 4467-28-E

CONTADOR PREPARO EN UN mes. Profesor Villarroel. Casilla 7503. 3441-E-27

PROFESOR NORTE-AMERICANO, buena familia, educación, ofrece lecciones inglés, noches. Mejor método conversación. Precios módicos.— R. S. S., García Reyes 152, (altos). 4509-F-3

CLASES HUMANIDADES. TRES idiomas, música, solfeo. Certificados competencia: Cóndor 888. 4585-E-27

EXAMENES UNIVERSITARIOS, preparamos, numerosos certificados aprobación, Universidad.—Instituto Mercantil. Estado 239. 4607-E-27

MAÑANA, TARDE, NOCHE, CLAses contabilidad, comercio, idiomas. Instituto Mercantil, Estado 239. 4607-E-27

INSTRUMENTAL COLLIN, PINzas Kocher, Pozzi, Musseaux, Cálculos, Tira lengua, Triangulares, anatómicas, Tijeras rectas, Forceps Tarner, Mandrines de Hegar, Jeringas Gentille 100 gramos. Jeringas vidrios 10, 5 y 12 cg.; Sondas Mercier números surtidos. Ampolletas Lipiodol 2 cg.—Bertrand, Casilla 3524.— Santiago. E-27

¡OJO! "ESCUELA NACIONAL DE Masajistas". Apresurarse. Nuevos cursos rápidos, vacaciones! Profesiones decentes, lucrativas. Masaje médico. Belleza científica. Pedicuría. Facilidades. Concédense diplomas autorizados. Pídanse prospectos. Director: Profesor Días Gascogne. Estado 250. E-29

CONTADOR PREPARA RAPIDAmente profesor Villarreel. 2-F

BUSCAN OCUPACION

SEÑORA EXTRANJERA SE OFREce para cuidar niño, Franklin 975. 4250-E-27

OFRECESE SEÑORA DECENTE, recomendada, cuidar casa.— C. L., Arturo Prat 2023. 4508-E-29

OFREZCOME PARA CHAUFFEUR Ford de arriendo.— G. S., Tocornal 1857. 4244-E-27

JEFE DE COCINA Y PASTELERO alemán con certificados de primera clase, ofrece servicio. Dirigirse: F. M., Correo, Santiago. 4230-E-27

EMPLEADO JOVEN, CONOCIMIENtos inglés, Contabilidad, buenos informes, ofrécese casa comercial, fundos. Santo Domingo 1895. 27-E

FARMACEUTICO DESEA REGENcia. Dirigirse, Nataniel 185. 30-En.

COCINERO PRACTICO SE OFRECE para hotel o casa familia, buenos certificados. Dirigirse: F. M. Condell 1274. 4363-E-27

CONTADOR OFRECE SUS SERVIcios a precio módico, no cobra balance. Ordenes: a Bella Vista 419. 4430-E-28

JOVEN EXTRANJERO, ALGUNOS conocimientos contabilidad, dactilografía, buena ortografía y recomendaciones, solicita ocupación aquí o provincias. Dirigirse: Casilla 2546. E-27

EXTRANJERO, CON BUENAS REferencias y fianza de $ 1,000, se ofrece como cobrador o empleado de comercio, entiendo abarrotes y mercería.—G. C. A., Carmen 233. 4465-27-E

OFRECEN OCUPACION

EMPLEADO AYUDANTE OFICINA competente en cálculos y escritura a máquina, necesítase. Presentarse: de 9 a 10, Andes 3710. 4592-E-28

VENDEDOR DE SITIOS, PRACTICO, necesito; buena comisión. Maestranza 549. De 8 a 9 A. M. E-29

SE NECESITA UN NIÑO PARA TODO servicio, Camilo Henríquez 610. 4543-E-27

MOZO ASEADO, PARA CUIDADO caballero enfermo, necesítase recomendado y con su cama. Bellavista 263, frente Colegio Inmaculada Concepción. E-27

La sección "Ocupaciones" de LA NACION presta importantísimos servicios al pueblo. Yo he encontrado este nuevo cargo, gracias a mi constancia en leer y revisar diariamente el diario de mayor circulación en Chile.

AGENTES HONORABLES, COMPETENTES, necesítanse con fianza.—Gómez. Compañía 1313. 27-E

MUCHACHO PARA LOS MANDADOS con recomendación, necesito. Fábrica de Gorras. Delicias 2636. 27-E

NIÑO PARA REPARTIR PROGRAMAS, necesito. Presentarse Teatro Delicias. San Alfonso 17, a las 2 P. M. 27-E

NIÑO PARA APRENDIZ JOYERO, necesito. Compañía 1832. 4578-27-E

SOLDADORES BUENOS NECESITA Fábrica de Conservas, Santa Inés. Nos. 29-e

SE NECESITA UN BUEN OPERARIO gásfiter. Dirigirse Delicias 2274. E-28

NECESITO TINTORERO Y AYUDANTE muy competente para Valparaíso. Dirigirse referencia en Santiago, a Independencia 1988. 27-E

NECESITAMOS 30 HACHADORES para voltear álamos en Pudahuel. 4242-E-29

SE NECESITA TALLADORES, MAQUINISTAS y mueblistas, para trabajo fino. Se paga bien. Sánchez Llull Hnos., Merced 386. E-27

SOLDADOR AL OXIGENO, COMPETENTE, necesito. Avenida Matta 905. E-27

NECESITO HOJALATERO, CATEDRAL N.o 1557. 4412-E-27

LOTE HERRAMIENTAS CARPINTERO, carrocero, vendo barato, Rosas 1389. 4385-E-29

NECESITO HERRADOR BUEYES Y caballos, Sama 1960. 4388-E-27

REPARTIDOR DE PAN, HONRADO preciso, cama adentro. Bellavista 479. 4438-E-27

HERRERIA, POBLACION PARIS, Av. Central 115, necesita cerrajero y oficial. 4466-27-E

PELUQUERIA "LA IMPARCIAL", se necesitan peluqueros y señoritas peluqueras, San Antonio 430. 4453-E-28

NECESITO HERRADORES, MAPOCHO 2934. 4523-E-27

PELUQUERO NECESITO; GARANTÍAS, Avenida Larraín 5611, Plaza Egaña, Guindos, Ñuñoa. 4520-E-27

PELUQUERIA LA MASCOTA, NECESITO oficial, San Pablo 1880. 4507-E-27

LABORERO MINAS COBRE PARA cordillera, necesito con buenas recomendaciones, Bandera 76, oficina 327.

MARGINADOR CILINDRO Y PEDAL necesítase Imprenta Blanco y Negro. Pedregal 44. 4595-E-27

VENDEDOR PARA SANTIAGO DE vinos, de marca conocida, se necesita. Indispensable tener conocimiento ramo y acreditar honorabilidad. Se exige garantía. Referencias a Casilla 1296. 4616-E-28

RELOJERO BUENO, NECESITO, Moneda 1537, urgente. Relojería. 4620-E-27

VENDEDOR COMISION, PARA carbón leña, necesito Echaurren 342.

CARRETERO ACTIVO NECESITO, Echaurren 342. 4617-E-27

NECESITO MAESTRO QUE HAGA tapas excusado en su casa. Santo Domingo 1124. 27-E

SE NECESITA UN TOCADOR O TOCADORA de piano para Los Andes. Dirigirse: Aldunate 1076. 28-E

MATRIMONIO O EMPLEADO PARA establo, sepan bien sacar leche, necesito. Miraflores 130, altos. 4613-E-27

PINTOR DE LETRAS, NECESITA Delicias 2197. 4610-E-27

SE NECESITA SEÑORITA CAJERA, sin pretensiones. San Diego 1356. E-30

SEÑORITAS RELACIONADAS, PARA la venta de nuestras libretas y Bonos de Previsión y que puedan rendir una pequeña garantía, necesita "La Poderosa", Galería Alessandri N.o 24. 27-E

SE NECESITA UNA FARMACEUTICA, preferible con práctica, para regentar botica en el puerto de Lota. Sueldo $ 500 mensuales. Dirigirse a S. C. Casilla 43, Lota. 30-E

LE GRAND CHIC DE VIÑA DEL Mar. Necesita buenas camiseras fineras, posticeras y pañeras, competentes y formales. Datos, dirigirse: Independencia 1988. 30-E

COSTURERAS PARA CALZONCILLOS y camisas ordinarias con recomendaciones se necesitan, trabajo permanente, Carmen 667. 31-e

PALETOCERA MUY COMPETENTE necesito urgente, pago buen sueldo Taller modista, Santa Isabel 3 4527-E-2

SE NECESITAN BUENAS OPERARIAS en trajes sastre para señoras Talleres de la Casa Londres, Bella Vista 429. 4535-E-28

APLANCHADORAS COMPETENTES necesita la Tintorería El Arte Europeo. Gorbea 2536. 4446-E-27

NECESITO UNA NIÑA PARA LAVAR frascos, Delicias 1344. 4532-E-27

DEPARTAMENTO DOS PIEZAS, O una balcón calle, cada familia, con o sin pensión. Serrano, cuatro cuadras Alameda. Nombre dirección Casilla 1144. 4593-E-29

EMPLEADA, DE REGULAR EDAD para piezas y costura. Repúblic 685. 4622-E-27

AMA DE LECHE, NECESITO. BARROSO 647. E-28

NECESITASE EMPLEADA PARA todo servicio casa extranjera, Dadionag 502. 4531-E-2

NECESITO NIÑA PARA LAS PIEZAS, y ayudanta. Meiggs 66. E-27

NECESITO MADRE, HIJA, PARA quehaceres y cuidado niño. Nueva Valdés 1050. 27-E

NECESITAMOS EMPLEADA PARA mostrador, con certificados, Delicias N.o 2472. 4258-E-27

NECESITO SIRVIENTA DE MANO Brasil 436. 4896-E-2

SIRVIENTA DE MANO CON INFORMES, necesito, Vicuña Mackenna 137. 4514-E-29

SE NECESITA UNA NIÑA DE 14 A 15 años para quehaceres de casa. Molina 601. E-27

NIÑA PARA ATENDER NIÑOS, necesito, Serrano 433. 4587-E-27

NECESITO SIRVIENTA, PUERTAS adentro, entienda algo cocina. San Francisco 967. 4612-E-28

COCINERA CON BUENAS RECOMENDACIONES, se necesita. Avenida Pedro de Valdivia 2351. 28-E

COCINERA PARA EL CAMPO, A media hora carros La Cisterna. Buen sueldo. Se exigen buenas recomendaciones.—Tratar: Santo Domingo 1725. 4608-E-29

COCINERA JOVEN, NECESITO sin niños, competente. Inútil presentarse sin buenos informes. Ahumada 367. 4600-E-28

COCINERA NECESITO Y NIÑA joven para la mano. Amunátegui 61. 4533-E-27

COCINERA NECESITO QUE ENTIENDA muy bien la cocina; inútil presentarse sin recomendaciones, Siglo XX N.o 40. 4588-E-27

COCINERA MUY BUENA PARA IR a San Bernardo, con recomendación. Tratar de 1 a 4 en Brasil 657. 4512-E-28

COCINERA SIN NIÑO, RECOMENDADA, necesito, Domínica 482. 4516-E-29

COCINERA NECESITA, MATUCANA 72, sueldo $ 30. 4521-E-29

COCINERA CON MUY BUENAS recomendaciones, necesita familia extranjera de tres personas; sueldo, 60 pesos. Dirigirse: Ahumada 218. 28-E

COCINERA NECESITO. PORVENIR 666. E-27

COCINERA, SE NECESITA PRONTO. Víctor Manuel 1560, Panadería San Cristóbal. E-27

COCINERA NECESITO, Y SIRVIENTA de mano, Rosas 2932. 4229-E-27

NECESITO COCINERA, SUELDO $ 60. Agustinas 2179. 28-E

NECESITO UNA AYUDANTE DE cocina, Mercado Central N.o 50. 4510-E-27

SE NECESITA EMPLEADA PARA la cocina. Santa Rosa 210. E-29

SIRVIENTA COCINA Y QUEHACERES casa, necesítase. Chiloé 1807, esquina Ñuble. E-28

NECESITO EMPLEADA QUE SEPA cocinar. Echeverría 1030. E-29

OBJETOS PERDIDOS

HABIENDOSE EXTRAVIADO EL título N.o 11,238 del Banco Nacional a favor de don Genaro Omar Valdebenito Gutiérrez, queda sin valor por haberse dado cuenta al Banco. 27-E

OPORTUNIDADES PARA FAMILIAS

¿NECESITA USTED TEÑIR? NO gaste dinero en las tintorerías, que es mal gastado; tiña en su casa, con las acreditadas anilinas Record, que cuesta 2 pesos la caja y es muy fácil y rápido teñir ropas. Sucursal N.o 5: Independencia 289. 29-E

THE JERSEY, FABRICA TEJIDOS punto. San Diego 156, cerca Alameda. 21-E

THE JERSEY, SUCURSAL 21 DE Mayo, casi esquina Santo Domingo. 27-E

THE JERSEY, PALETOES SEDA, negro, clase extra jersey doble, $ 150. 27-E

THE JERSEY, LANA TEJER PALILLO, $ 2.40, inglesa, 14, madejón grande. 27-E

THE JERSEY, POR BAJA MATERIALES, gran rebaja para todos los artículos. 27-E

THE JERSEY, REALIZA PALETOES lana, $ 40; chombas hilo, $ 20. 27-E

¿QUIERE USTED UN TRAJE NUEVO? Tiña el que tiene con 2 pesos que cuesta cada cajita de anilina "Record", fácil procedimiento y tiñen: lana, seda, algodón, paja, etc. Suc. 4, Alameda 51. 29-E

PUEDE CON UNA CAJITA DE anilina "Record" para teñir en su casa cualquier ropa y con 2 pesos la tendrá nueva, fácil teñir, cada caja trae la receta. Sucursal N.o 1 San Diego 730. 29-E

AHORRE TIEMPO Y DINERO; LO que en las tintorerías cobran 30 pesos, usted lo puede teñir con 2 pesos en su casa, muy rápido y fácil, con las acreditadas anilinas "Record", Casa central: Delicias 2025. 29-E

INDUSTRIA, UTILIDAD COMPROBADA, especial familia. Vendo, San Diego N.o 145. 4239-E-27

¡ULTIMA MODA! SE PINTAN SOMBREROS y vestidos, Arturo Prat 303. 4404-E-28

VENDO CORTINA SOMBRA, MESÓN, estante para sastrería y caja escritorio, San Antonio 263. 28-E

REALIZO MOBILIARIO: ALFOMBRAS, cortinas, cuadros, plaquées plantas, gobelinos, Monjitas 296. 4392-E-27

DE OCASION VENDO MEDIO AMOBLADO salón, alfombra, cortinajes, espejo, cuadros y varios muebles dormitorios. San Ignacio 1957. 4086-E-27

¡OCASION! COMEDOR COMPLETO, aparador con mármol; otros muebles: trescientos setenta pesos, Compañía 2822, casa 14. 4522-E-27

VENDO BARATISIMO PIANO ESTUDIO, medio amoblado salón, lámparas eléctricas, escritorios ministro, estantes libros, sillón giratorio, cortinas, sofáes, cuero, paragüeros. San Diego 106.

VENDO OCASION, ROPEROS, PEINADORES, cómodas, veladores, catres fierro, catres bronce, cocinas económicas, aparadores trinches, mesas correderas, sillas comedor, alfombras varios tamaños y muchos otros muebles; útiles casa. San Diego 106. 4683-E-27

A LAS FAMILIAS DE SANTIAGO y Provincias.— 2.35 kilo queso de 1.a clase; 1.15 kilo fideos de 1.a clase; 4.95 kilo té a granel, clase extra; 0.80 kilo harina flor, de 1.a; 0.75 pan Sapolio importado. Ofrece el Almacén Molledo. Meggis número 39. 28-E

CALENTADOR CHAMPIONS A GAS, vendo. Blanco Encalada 2025. 27-E

MAISON POMPADOUR. HUERFANOS 1976. Calados, bordados artísticos. Precios módicos. 29-E

UNICA TINTORERIA BARATA, ternos, vestidos; desde $ 7. San Diego 211. 27-E

MOLINILLO N.o 6, PARA CAFE, vendo. Blanco Encalada 2025. 27-E

MATERIAL DE CONSTRUCCION

SE VENDE MATERIALES PARA construcción, maderas, puertas, mamparas, barriles de cemento vacíos, fierro liso y acanalado. Lira N.o 287, de 9 a 11 y de 3 a 5 P. M. E-28

CORTINAS FIERRO, TABLAS, PILARES, puerta fierro, maderas, vendo, demolición. Manuel Rodríguez 978. E-27

VENDO 300 PLANCHAS ZING PARA techo, usado. Calle Herrera N.o 160. 4433-E-27

HAY UNA NUEVA PARTIDA DE techo. Triunfa el único competidor del zinc galvanizado, se venderá al precio rebajado de 4.00 y 4.50 el metro cuadrado. Vicuña Mackenna 386. Teléfono 3362. 4468-27-E

COMPRO MADERAS DE CONSTRUCCIÓN, usadas, fierro acanalado, pago buenos precios. Chiloé 1719. 4456-E-27

TEJA USADA VENDO, SAN PABLO 2726. E-27

VENDO 40 PLANCHAS DE ZING, usadas, blanca, calle Sotomayor 549. 4602-E-28

VENDO MADERA PINO Y TABLONES, andamios, costoneras roble. Maestranza 542. 4611-E-27

COMPRO 40 METROS FIERRO TE de 3|4, para claravoya. Plaza Almagro 1149. 4606-E-27

HOTELES Y PENSIONES

SI UD. HA QUEDADO SIN COMER por algún motivo y son las 9 P. M., recurra al buen valdiviano, al resucitador consommé y a la sin igual cazuela de ave. Una fresca presa de pescado, ricas criadillas, unos beefsteacks de lomo especial y tantas otras cositas tentadoras del buen gusto en "El Submarino". Eduardo Jacquin O. 12 comedores. Tranquilidad absoluta. E. Ramírez 788, esquina San Francisco. E-28

Mi pensión se recomienda por su aseo y por la espléndida comida que doy a mis huéspedes.

Los buenos y mejor distribuidos avisos clasificados de LA NACION me han permitido formarme una clientela de primer órden.

FAMILIA HONORABLE, ARRIENDO piezas amobladas, con pensión. Tarapacá 862. E-30

CENTRALISIMA ARRIENDO PIEZAS con pensión, días, meses; caballeros, matrimonios. Catedral 1257. 3813-E-30

PENSION CON PIEZA DESDE $ 90 mensuales, recibo pasajeros de provincia, precios módicos. Delicias 1832. 30-E

PENSION DOS CUADRAS PLAZA, Rosas 1066, desde $ 90, cuatro platos almuerzo, comida 3. Pensión de mesa $ 60. E-27

PENSIONADO PARA ESTUDIANTES de provincias. Atención esmerada. El Director sirve de apoderado. R. Ossandón G., Casilla 4691, Correo 2. E-27

FAMILIA HONORABLE DA PENSIÓN; precio módico. Escribir: Casilla 4691. E-27

ARRIENDO PIEZA CON PENSION, con o sin muebles. Santa Rosa 34. 27-En.

EN PICHILEMU OFRECESE PENSIÓN familia. Dirigirse: V. A. S. Casilla 25. 27-E

RECIBO GUAGUAS, NIÑITOS PENSIONISTAS, cuidado especial, viuda respetable. Mapocho 2312. 4458-28-E

PIEZAS CON O SIN PENSION, por meses o por días. Moneda 815. 4457-28-E

DOY PENSION CON PIEZA A CABALLERO. San Francisco 131. E-27

FAMILIA HONORABLE OFRECE pieza con pensión. Recoleta 287. E-27

BUENAS PIEZAS CON, SIN PENSIÓN, precios moderados. También mesa. Delicias 2736. E-27

PIEZA CON PENSION SUSTANCIOSA doy, familia sin pensionistas. Mapocho 2312. 4458-28-E

ARRIENDASE PIEZA, CON PENSIÓN, casa familia. Santa Rosa 36. 4598-E-29

ARRIENDO PIEZA AMOBLADA, con o sin pensión. Santa Rosa 670. 4561-29-E

ARRIENDASE PIEZAS, CON O SIN muebles y pensión, casa viuda respetable. Precios módicos. Santa Rosa 443. 4605-E-30

MUEBLES

VENDO 1/2 AMOBLADO SALON. Baquedano 1097. 27-E

PIANO VENDO, CATRE BRONCE ancho con incrustaciones nácar, Santa Rosa 1752. 4384-E-27

RICO AMOBLADO DE NOGAL, SALÓN, véndese, Toesca 2507. 4386-E-28

PIANO ALEMAN, VERTICAL, CLAVIJERO y armadura metal. Vendo. Alonso Ovalle 1260. 4462-28-E

MANIQUIES ORTEGA, NUEVOS modelos. Fábrica, Rosas 1869. 4443-E-28

PIANO CON PIANOLA, VENDO ocasión. Meiggs 66. 27-E

AMOBLADO ENTERO, TAPADO, marroquí, 150; estante libros, 40; escritorio, 40; amoblado salón, 90; alfombrado grande, flamante, 90; ropero con espejo, 90; otros, 40; peinadores mármol, espejo, 80; cómodas, 30; catres con bronce, 30; aparador mármol con vitrina grande, 120; baño grande patas fierro, 70; salifont cobre baño, 40; lámparas eléctricas baratísimas. Morandé 876. 4615-E-27

¡OCASION! $ 120 VENDO APARADOR y mesa grande de comedor. Almagro 257. E-27

MUEBLES REALIZO. CARMEN 1451. 27-E

COMPRO, OCASION, PIANO ALEMÁN, clavijero bronce o boleto. Gorbea 2757. 28-E

PIANOS, AUTOPIANOS, COMPRO para arrendar, o boletos; franceses, $ 300, $ 500; alemanes, clavijeros metálicos, $ 800 arriba; también de cola, aunque deteriorados. Contado. Voy fuera Santiago.— Flores, Estado 54. 27-E

RICO PIANO, CLAVIJERO SEMIMETÁLICO, grande, vendo, flamante, $ 800. Sotomayor 45, segunda cuadra. 27-E

MAQUINARIAS

SE BUSCA UN MOTOR A VAPOR, fijo, de 12 a 15 caballos de fuerza efectiva, sin caldero y en buen estado. Mandar datos a R. C. P., Casilla 4558, correo 2.

MOTOR A GAS DE 35 A 40 CABALLOS compro. Ofertas a Casilla 4601. E-27

VENDO MOTOR ELECTRICO 3 HP. trasmisión, poleas, correas. Independencia 99[illegible] 4517-E-28

VENDO MAQUINA PIE, SINGER, Santa Filomena 128. 4506-E-28

VENDO MOTORCITO 1|8 H. P., POCO uso, Esmeralda 171. 4539-E-28

VENTILADORES ELECTRICOS PARA techo y máquina de masaje, vibratorio, realizo, Catedral 1417. 4542-E-29

DESCLARINCILLADORAS, VARIAS marcas, vende Preisler. Huérfanos 2448 E-27

HARNEADORAS DIFERENTES TAMAÑOS y tipos, nuevas y usadas, vende Huérfanos 2448. E-27

POLEAS DE UNA Y DOS PIEZAS, gran surtido, ofrece Huérfanos 2448. E-27

SEGADORAS DE PASTO, NUEVAS Y usadas, vende Preisler. Huérfanos 2448. E-27

LOCOMOVIL MARSHALL, 10 CABALLOS, garantido, vende Teodoro Preisler. Huérfanos 2448. E-27

PRENSA WHITMAN, TOTALMENTE recorrida, vende Preisler. Huérfanos 2448. E-27

DINAMO Y MOTOR DE ARRANQUE para partida eléctrica, carburador Zenith, legítimo vende Garage Good Year. Cienfuegos 24. 4619-E-28

MEDICINA

PENSIONADO ESPAÑOL, LUZ RIQUELME de G.—Especialidad enfermedades de señoras. Curación catarro, flores blancas. Inyecciones. Partos desde $ 49. Buenos Aires 543. F-2

NERVIOSOS, NEURASTENICOS, cansancio cerebral, impotencia, insomnios, su gran remedio: Cerebrol, llegó Daube y Boticas. E-27

BLENORRAGIAS! GONORREAS! Garantizo la curación radical en estas afecciones, aún crónicas, con pocos días por medio de mis preparados farmacéuticos. Informes personales. Farmacia, San Pablo, esquina Libertad. Facilidades pago. 27-E

KORINOTONE RECIBIO BOTICA Americana. Independencia 748. Turno permanente. 28-E

PROFESIONES E INDUSTRIAS

ZURCIDOS INVISIBLES. NOTABLE zurcidor japonés. Especialista único. Especialidad en viraduras, composturas y transformaciones. Son perfectas, no se conocen. San Diego 228. Teléfono inglés 5046. Casilla 2504. Atiende a domicilio 28-En.

ELENA ROMERO DE PIZARRO, Matrona Masajista, ex-Jefe Maternidad. Regresó. Inyecciones, curaciones internas. Pensionado. Santo Domingo 1895. 27-E

LEONOR HERNANDEZ, MODISTA. —Confección esmerada de toda clase de trajes; precios módicos. Santa Rosa 670. 27-E

ESPECIALIDAD EN TRAJES, transformaciones, viraduras, para señoras, caballeros; zurcidos invisibles. Cortador extranjero, Prat 602. 4614-E-27

PLERMO LIGHT CASA DE INSTALACIONES eléctricas recibe sus órdenes, en San Antonio 140. Chiloé 1512, teléfono 2545.—A. Martínez B. 2016-F-5

GRAN TALLER DE VACIAR CUCHILLAS de imprenta, de calzado, capilladoras y cartoneras. Especialidad en navajas, tijeras de sastre, de costura y peluquero, crucetas y rejillas para moler carne, instrumentos de cirugía, etc. Ordenes por teléfono y será inmediatamente atendido. San Diego 1148. Teléfono Inglés 23, Matadero.

ZURCIDOS INVISIBLES, ESPECIALIDAD, virar trajes caballeros. Transformaciones, Cóndor 1158.

DENTISTA, ALAMEDA 383, PLANCHAS perfectas desde treinta pesos. Puentes, tapaduras módicos precios. Rápidos trabajos. 20-Feb.

$ 50 HECHURAS DE TRAJES, elegante confección. Sastrería: Agustinas 1443. 4018-F-6

SOLDADURA AL OXIGENO. SOLDANSE toda clase piezas máquinas quebradas. Especialidad soldadura aluminio. Durret. Avenida Matta 905, frente Chiloé. F-8

JUICIOS CRIMINALES Y OTRAS tramitaciones, atiende durante el feriado, el abogado Jaramillo Arteaga. Compañía 1313. Consultas gratuitas. 27-E

PROPUESTAS

DIRECCION DE OBRAS PUBLICAS.—Pídense propuestas públicas para la terminación de las obras del Canal del Maule, las que se abrirán el 2 de Febrero próximo, a las 2 P. M., en la Dirección General de Obras Públicas.—Bases y antecedentes se pueden consultar en la Inspección General de Regadío (Bandera 46).—Santiago, 18 de Enero de 1921.—El secretairo general. E-31

MINISTERIO DE GUERRA.—PROPUESTAS.—Se piden propuestas para la provisión de las siguientes prendas de vestuario para el Ejército: Blusas de paño, pantalones rectos de paño, pantalones de montar de paño, pantalones de montar borlón, capotes de infantería, capotes de armas montadas, gorras de paño con vicera, gorras de paño sueltas, blusas de loneta, pantalones de loneta, gorras de loneta con vicera, camisas, calzoncillos, corbatines, bolsas roperas, fundas de colchón, fundas de almohada, banderas nacionales. Las propuestas se abrirán ante el Jefe del Departamento Administrativo el día 31 del presente, a las 15 horas (3 P. M.) Bases y demás antecedentes pueden consultarse, diariamente, en la Oficina General de Vestuario y Equipo del Ejército, Santo Domingo 3317.—El Jefe Departamento Administrativo. E-30

DIRECCION DE OBRAS PUBLICAS.—Pídense propuestas públicas para los trabajos de demolición del edificio situado en la Avenida de las Delicias, esquina de Miraflores, en esta ciudad, las que se abrirán el 28 de los corrientes, a las 3 P. M., en la Inspección de Arquitectura, donde pueden consultarse los antecedentes.—Santiago, 17 de Enero de 1921.—El secretario general. E-28

DIRECCION DE OBRAS PUBLICAS. —Pídense nuevamente propuestas públicas para la ejecución de las obras complementarias de la Escuela de San Francisco de Mostazal, las que se abrirán el 3 de Febrero próximo, a las 3 P. M., en la Inspección de Arquitectura, donde pueden consultarse los antecedentes.—Santiago, 20 de Enero de 1921.— El Secretario General. 31-E

PRESTAMOS DE DINERO

SOCIO NECESITO $ 10,000 DAR IMPULSO industria establecida. Franklin 1028. E-27

REMATES

REMATE—POR ACUERDO DE LOS herederos de don Lorenzo Hernández y de doña Eloísa Jorquera de Hernández, se rematará el 28 del presente, a las 4 P. M., ante el arbitro, doña Matilde Throup S., y en su estudio, Santo Domingo N.o 1541, el sitio N.o 161, de la Población Puerto Viejo de San Antonio, dividido en dos lotes: Lote N.o 1, por el mínimum de $ 4,000; Lote N.o 2, por el de $ 6,000.—El precio se pagará al contado.—Bases y antecedentes: en el escritorio del arbitro y en San Antonio, casa de don Rigoberto García. 4361-E-27

REMATE PUBLICO ALMACEN abarrotes y muebles. — Viernes 28, de 10 a 12, se rematará el abarrote y 2 adelante los muebles. Calle San Francisco 2244. Hay: estanterías, balanza, vidrieras, molinillo, romana 500 kilos. Variado surtido conservas. Salmón, sardinas, aceite, té, café, arroz, fideos, porotos, lentejas, maíz, tarros y frascos muestrarios. Gran surtido artículos paquetería. Piano, roperos con espejo; peinadores, cómodas, veladores, sillas, mesas comedor, cuadros, reloj regulador 15 días cuerda.—Tristán Sordés, martillero público.—Ordenes: Bandera 552. Oficina 8. Anticipo dinero por negociaciones. 4591-E-27

REMATE DE LA ZAPATERIA CON instalaciones y mercaderías, por entrega posesión. Santo Domingo 1130. Viernes 28, a las 2. Mañana avisos detallados.— Moisés Pérez, martillero público. Ordenes: Morandé 831. 27-E

VERANEO

EN PAPUDO, CASITA RECIEN concluida, amoblada, desagües, calle de por medio Gran Hotel, arrienda. Juan Brito Gaete. Ligua. n|o

CARTAGENA— REAPERTURA DEL Hotel Sud Americano, baños tibios son los mejores. Auto N.o 15 en Malbille, Guillermo Rosales. 4398-E-30

HOTEL ROYAL, CARTAGENA, DEPARTAMENTOS para familias, con vista al mar. Precios módicos, Casilla 21. 4389-F-2

PROPIEDADES

VENDO CASA, $ 30,000. MONEDA 3147. 28-E

ÑUÑOA, SE VENDE O SE ARRIENDA amueblada casita decente, 5 piezas y dependencias, baño, luz eléctrica, árboles frutales, 2 parrones, gallinero, etc., ver de 10 a 12 y de 4 a 7, Irarrázaval 2402. 4234-E-28

DE OCASION VENDO
quinta, calle Los Padres
ñoa.

ÑUÑOA, SE VENDE O SE A
da amueblada casita dece
zas y dependencias, baño
trica, árboles frutales,
gallinero, etc., ver de 10
4 a 7, Irarrázaval 2404.

FUNDO ARRIENDO CON
aperos, animales, adaptab
trigo, crianza animales, muy
producción, cien cuadras,
anual: 7,000.—Tratar con
ño: Santo Domingo 487,
sección cuentas corrientes.

PERMUTO O VENDO
propiedades de renta y
desde seis a ochocientos mil
pagando diferencias de mayor
nor valor.—Referencias: Ban
Ofi. 4. Ampuero Tobar.

PERMUTO FUNDOS,
por propiedades rentas. Ban
Of. 4. Ampuero Tobar.

$ 60,000, VENDESE CHACRA
tro cuadras regadas, con
chalet, a veinte minutos
cado. Bandera 34. Of. 4.
Tobar.

$ 34,000. VENDESE PROP
comercial, Avenida Diez
próximo calle Carmen. Ban
Of. 4. Ampuero Tobar.

QUINTITA ARBOLADA, $
cilidad de pago, vendo Ñuñoa
España 211.

PRECIOSA PROPIEDAD,
Esperanza 1055.

CHACRA CINCO CUADRAS
urbana totalmente sembrada
paso por ausentarme, contr
do, condiciones muy venta
pital necesario, compra
inventarios alrededor ocho
sos, Avenida M. Montt 146

$ 100, EXTENSO SITIO
nes, piezas, cuidadores,
industria cochera, etc. Vi

CON $ 570 MENSUALES,
$ 10,000 contado, puede
chalet-quinta, cuatro cas
kilómetro Plaza de Armas
28 D.

CHALET ELEGANTE, DOS
en Ñuñoa, saneado, precio
permuto por propiedad de re
do 10 a 20,000 en dinero. O
varrete, Bandera 139.

PERMUTO ELEGANTE
cia, calle Bulnes, $ 160,000
piedades de renta o quinta
ta $ 60,000. Oficina Navarr
dera 139.

PERMUTO O VENDO CASA
Huérfanos, valor $ 40,000
quinta Ñuñoa, Providencia
Navarrete, Bandera 139.

PERMUTO FUNDO LEN
cercano estación, monte
Precio: $ 200,000. Acepto pr
de renta Santiago y Valpara
cina Navarrete, Bandera 13

PERMUTO DOS EXTENSAS
piedades de gran porvenir,
edificios viejos 5,800 metros
edificado produce más de
anuales, pequeña deuda,
$ 220,000. Acepto propiedades
ta. Oficina Navarrete, Bande

PERMUTAS DE TODOS
en fundos, quintas, propie
renta, casas residencia, siti
ofrece. Oficina Navarrete,
139.

QUINTA EN PEDRO VAL
extensa y elegante. Precio:
permuto por propiedad de re
lor hasta $ 200,000. Oficina
te 139.

SE HACE UN TRASPASO
sitio en La Cisterna por
—Dirigirse: Correo 6.
Fuente.

GRAN OCASION. $ 4
tado, resto $ 40 mensuales
buena casa tres piezas,
llinero parrón, árboles
Carmen 1888.

JUDICIALES

NOTARIOS, ACABAMOS DE
bir papel proceso, de Una Hoja
viuda W. Guarn, Barcelona.
yor y menor, Gill Hermanos,
ra 748 y 752. Teléfono 362.

POR DECRETO DE VEINTI
ha fijado el 14 de Febrero pr
las 2 1|2 P. M., en Echaurren
para el remate de la máqui
bargada a doña Carolina
ejecución Manuel J. Aliaga,
bro de pesos. Antecedentes en
rren 382. — El Secretario.

ANTE EL COMPROMISARIO
Francisco Garcés Gana, Ejérci
está abierta la sucesión de
los Rencoret.

BOMBAS

8.a COMPAÑIA DE BOMBE
Cito a la 2.a e invito a la
ción a academia, teórica y
para el Viernes 28, a las
M.. Uniforme de trabajo.
comienda la asistencia.—Teni

4EME. COMPAGNIE DE POM
"Pompe France". Academie de
ne por le Jeudi 27 courant à
30 du soir. Tenue de travail.
nion au. quartier.— L'Adjud

11a COMPAGNIA POMP
Pompa Italia.—D'Ordine
convoco la Compagnia a reuni
dinaria per Venerdi 28 C.
ore 9 1|2 P. M. Approvazio
lancio trimestrale e pratiche
—Il Segretario.

FOLLETIN ( )

DIARIO DE ADAN

De Mark Twain

Lunes.— ¡He ahí de nuevo a la extraña criatura de largos cabellos!... Ahí está otra vez mirándome de hito en hito. ¡Y vaya si me desagrada su presencia!...No estoy acostumbrado a compañías; reino en la soledad. ¿Por qué no se irá la extraña criatura con los demás animales?... Hay nubes y sopla viento Poniente; tendremos agua con toda seguridad... ¿Tendremos? ¿De dónde habré sacado esta palabra?... Pero ahora recuerdo que la nueva criatura la emplea con frecuencia.

Martes.— Hemos estado inspeccionando nuestras propiedades. La nueva criatura las llama **Jardín del Edén**. ¿Por qué... Lo ignoro. Debe ser por mero capricho o por tontería declarada. Observo que desde que andamos juntos, jamás puedo llamar una cosa como me plazca. La nueva criatura pone nombre a todo lo que ve, sin dársele una higa mis protestas. Lo más gracioso es que siempre tiene la misma justificación para hacerlo: el que la cosa parece lo que a ella, a la nueva criatura, se le antoja llamarlo. Por ejemplo, el avestruz. Dice ella, apenas ve uno de esos animales, que parece un avestruz. El tal animalito tendrá, pues, que quedarse con ese nombre. A mí me disgusta disputar por cosas insignificantes, y de ahí que le deje llamar las cosas como le dé la gana. ¡Avestruz!... La verdad es que se parece tanto ese bicho a un avestruz como a mí.

Miércoles.— Me he construído un abrigo contra la lluvia, pero no puedo disfrutarlo en paz. La nueva criatura se me entró en mi gruta sin pedirme licencia, y allí sigue. Al intentar echarla, comenzó a verter agua por dos pequeñas aberturas que tiene en la frente y que le sirven de ordinario para mirar. Luego de enjugarse el agua con el dorso de la pata, dió en hacer un ruido espantoso; un ruido análogo al que producen otros animales cuando les duele algo.

Me gustaría que no hablase tanto; es el suyo un parlotear desaforado que la desfavorece mucho. Como nunca oí la voz humana, cualquier sonido perturbador del augusto silencio que me rodea desgarra mis tímpanos y me parece una nota discordante.

El nuevo runrún me persigue; tan pronto resuena junto a mi hombro derecho como junto al izquierdo, y yo estaba acostumbrado solamente a aquellos ruidos que suenan lejanos o suaves; yo amaba las mil voces de la Naturaleza: el rugir del viento, el murmurar de los arroyos, el tintineo musical de las fuentes, el cantar de las aves y hasta el fragor de la tempestad desencadenada. Pero esta voz cercana e incesante me molesta... Mi existencia no es tan feliz como antaño.

Sábado. — La nueva criatura come demasiada fruta. Si sigue con ese apetito, dejará pelado el jardín; esto es: vamos camino del hambre. **¿Vamos?...** Por lo visto, se me ha pegado la costumbre de mi perseguidora.

Hoy hace mucha niebla. Estos días grises me gusta quedarme en casa. A la nueva le gusta, por el contrario, salir. Bien es verdad que sale con toda clase de tiempo, como si gozase llenándose los pies de barro. Continúa hablando de un modo abrumador.

Domingo.— Aprovecho el descanso dominical para dar una vuelta por el jardín. He sorprendido a la nueva criatura tratando de derribar a pedradas manzanas del árbol prohibido. Observo, sin embargo, que tiene mala puntería. Creo que las manzanas están a salvo.

Lunes.— La nueva criatura me ha dicho que se llama **Eva**. Esto me parece bien, o al menos no se me ocurre objetar nada en contrario. Al manifestarme su nombre, añadió que lo hacía con objeto de que yo supiese cómo llamarla cuando quisiera verla. La contesté que me parecía superfluo. El tal nombre es, evidentemente, agradabilísimo, sonoro y amable. Puede repetirse sin cansancio. Además, hame dicho Eva que pertenece al sexo femenino. En realidad, es esa una circunstancia para mí poco interesante. En cambio, me agradaría que se preocupase menos de lo que me ocurre, y se largase con viento fresco.

Sábado.— Me escapé el Martes por la noche. Anduve durante dos días, habilitándome otro escondrijo en un lugar muy oculto. Mas, aunque empleé la precaución de borrar la huella de mis pasos, Eva descubrió mi paradero por medio de un animal que ha domesticado y al que llama Lobo. Al aparecer en la cueva empezó mi perseguidora a lanzar los alaridos desagradables de costumbre y a derramar agua por los ojos. Me he visto obligado a volver con ella a mi primitiva habitación, si bien me prometí emigrar, apenas se me presente ocasión. Eva se entretiene en cosas tontísimas; por ejemplo, a lo mejor le da por pensar la razón de que esos animales, a quienes ella llama leones y tigres, se alimenten de musgo y plantas olorosas, siendo así que los dientes de dichos animales parecen indicar, por su aspecto, hallarse destinados a desgarrar carnes. Esto es pensar majaderías, pues si los leones y los tigres se dedicaran a destrozarse, aparecería entonces sobre el haz de la tierra lo que, según parece, se llama muerte, y la muerte no existe aún en el mundo. Lo que es una lástima en ocasiones.

Domingo.— Calma completa.

Lunes.— Empiezo a comprender para qué sirven los días de la semana: sirven para descansar del reposo dominical. Indudablemente es esta una idea feliz, una idea admirable en un lugar donde las ideas buenas parecen escasear considerablemente. Hoy he sorprendido otra vez a Eva cerca del árbol prohibido. Intentaba encaramarse a una de sus ramas. Quise apartarla del árbol, pero me aseguró que nadie la veía. No antojándoseme razonable la justificación de su acto, una justificación que saca a relucir siempre ante cualquier atrevimiento peligroso, se lo dije.

La palabra **justificación** la causó cierta sorpresa. Creo que me la envidia. Sin duda es una palabra muy bonita.

Martes.— Hoy me ha declarado Eva que ha sido hecha de una de mis costillas. Me parece dudoso; quizá sea un embuste innoble. Acabo de tentarme todas las costillas y no me falta ninguna. Eva está muy preocupada con su cuervo; parece que la hierba no le sienta bien. La nueva criatura, que para todo tiene observaciones, dice que acaso el cuervo está destinado a alimentarse de carnes muertas. Que se las arregle ese pajarraco como pueda. No vamos a trastornar toda la creación para que viva bien un ave tan repugnante.

Sábado.— Ayer se cayó Eva en una charca. Ocurrió mientras la singular criatura se contemplaba en el agua, cosa que está haciendo casi siempre. A poco se ahoga. Dice que el agua es algo muy desagradable. Por lo que ha dado en entristecerse, pensando en la triste suerte de las pequeñas criaturas que viven en el líquido; pequeñas criaturas a las que Eva llama pescados. Debo advertir que Eva continúa poniendo nombres a todas las cosas que no lo necesitan; nombres que para nada sirven, en cuanto los seres así denominados no acuden cuando por ellos se les llama. Es esto una circunstancia que a Eva no parece importarle; antes, por el contrario, le divierte mucho. Cuando salió del agua se trajo consigo un puñado de los susodichos peces y me los colocó en la cama, a fin, según decía ella, de que estuvieran más calientitos. He ido tres o cuatro veces a enterarme de si se hallaban allí mejor que en la charca; pero, la verdad sea dicha, no los he visto más contentos. No bien anochezca los tiraré al bosque. Por nada del mundo dormiré en compañía de tan feas criaturas. Las encuentro demasiado frías y resbaladizas para acostarlas junto a una persona que, como yo, duerme sin ropa alguna sobre las carnes.

Domingo.— Calma completa.

Martes.— Ahora le ha dado a Eva por traerse a casa una serpiente. Los otros animales están contentos porque se ven ya libres de las molestias y persecuciones a que los sometía mi intranquila compañera. Yo también estoy contento. La serpiente habla. Esto significa que voy a poder descansar por fin.

Viernes.— Eva dice que la serpiente le ha aconsejado probar la fruta del árbol prohibido, con lo que adquiriría una educación más amplia, noble y completa. Yo la he objetado que de comer esa fruta, obtendríamos también algo desagradable para nosotros: la aparición de la muerte en el mundo. Hice mal en observar semejante cosa. Porque ha engendrado en la cabecita de Eva una idea extraña: la de que la muerte le permitiría salvar al cuervo enfermo, y quizá proporcionar carne fresca a los pobrecitos leones y tigres. He aconsejado, no obstante, a Eva que se aparte del árbol peligroso. Esta ha contestado que no le daba la gana. Nuevos disgustos. Emigraré.

Miércoles.— Han ocurrido muchos sucesos. Me escapé anoche Montando en un caballo rapidísimo, y viajando qué sé yo cuántas horas, logré salir del **Jardín del Edén** y ocultarme en tierras lejanas. Créame ya a cubierto de desazones. Una hora después de salir el sol, y mientras cabalgaba por una llanura donde pacían y triscaban millares de animales, estalló de repente una tem
de espantosos aullidos.
momento, la antes tranquila
dera se convirtió en un
desolación; los animales se
metían y se destrozaban
mente. Supuse en seguida
era aquello. Eva debía hab
mido la fruta del árbol de
La muerte acababa de
aparición sobre la tierra.
abrir y cerrar de ojos, los
devoraron un caballo, sin
caso de mis voces. Es más
que a mí también me
devorado de permanecer en
sitio... Disfruté de tranq
unos días en mi apacible

Fueron pocos. Porque Eva
fin conmigo. Hablando
mente no sentí volver a

El sitio donde me hallaba
bre en comestibles. Eva,
ro, apareció llevando una
carga de manzanas. Y me
sobre ellas. Tenía un
atroz; comí hasta hartarme
maña barbaridad pugnaba
principios; mas ¡hay!
principios sólo tienen fuerza
do se está bien alimentado
llegó con el cuerpo cubierto
hojas y ramas de árboles
ciéndome aquello una nueva
jadería suya, la despojé
por tres del raro atavío

Nunca lo hubiera hecho. La
empezó a temblar y a
como una amapola.

Esta nueva excentricidad
Eva se me antojó injustificada
otras suyas. Debía ser por
más habían visto mis
blar ni sonrojarse a nadie
observaciones contestó
transcurriría mucho
experimentase los mis
miento.